Pal'mag

MAGAZINE DE LA VILLE DE PALAISEAU

#287 > mai 2024



PRINTEMPS DE L'ENVIRONNEMENT

Ensemble, **pour une ville durable !**

ville-palaiseau.fr

3 > Édito du Maire

4 > Instantané

7 > Centre-ville

8 > Actus
30h de spectacle !
Une éducation d'excellence
Stationner, c'est facile !

10 > Tout feu tout flamme !

11 > Pour aller plus loin
Des permis pour les enfants

12 > Grand angle
Journées de la petite enfance

14 > Dossier
Ensemble, pour une ville durable !

18 > À la loupe
Passeport culturel et Végétale Cité, de l'art pour rassembler

20 > Entre nous
Moteur, ça tourne !
La ludothèque, paradis des joueurs de tous âges !
Bienvenue « Au coin du marché » !

23 > Portrait : Hélène Chevauché

24 > Tribunes
Paroles de la majorité et de l'opposition

27 > Palaiseau pratique
Carnet de l'état civil
Infos pratiques













MAGAZINE MUNICIPAL DE LA VILLE DE PALAISEAU
#287–mai 2024

Directeur de la publication
Grégoire de Lasteyrie, Maire de Palaiseau

Directrice de la communication
Anne-Sophie Bodarwé
Rédactrice en chef
Maÿlis de Blic
Journalistes
Marie Laverre

Création graphique
Michael Trubert

Agenda
Olivier Cusac

Crédits photos
Service communication de Palaiseau, Laurence Godart, Nicolas Maupin, Xavier Vachy, MJC de Palaiseau

Distribution
Boitauxlettres IDF

Publicité
CMP : David Tiefenbach
06 70 21 07 12

Impression
sur 100 % papier recyclé
en 18 600 exemplaires
Imprimé en France par
DESBOUIS-GRESIL
91230 MONTGERON

Service communication
01 69 31 93 00
www.ville-palaiseau.fr
redaction@mairie-palaiseau.fr

Vous n'avez pas reçu le magazine ?
Signalez-le
www.ville-palaiseau.fr
01 69 31 93 00

Édito

PIÉTONNISATION

Le centre-ville **aux couleurs de l'été !**

Chères Palaisiennes, chers Palaisiens,

Il y a quelques jours, nous célébrions l'ouverture officielle de la saison des animations en centre-ville. Le 22 avril, ce dernier a en effet retrouvé ses couleurs d'été, pour une 2e édition d'animations et de festivités très prometteuse. Tout comme l'été dernier, le tronçon de la rue de Paris, compris entre la rue Carnot et la rue du Docteur Morère, est désormais piéton tous les jours à partir de 12h ainsi que le week-end toute la journée. Grande nouveauté cette année, la partie de la rue de Paris située devant la place de l'Hôtel de Ville est également fermée à la circulation, aux mêmes horaires, pour vous permettre de profiter pleinement de votre nouvelle place végétalisée et arborée. Vous pouvez donc de nouveau déambuler paisiblement et profiter des terrasses ombragées, tout en laissant vos enfants jouer en toute sécurité. Nous vous proposerons bien sûr tout au long de la saison toute sorte d'événements et d'animations les mercredis après-midi, les jeudis et vendredis soirs, ainsi que les week-ends. Bonne nouvelle, il y a du nouveau aussi chez nos commerçants, qui prennent leurs quartiers d'été en centre-ville. L'épicerie de Sandrine installe sa terrasse pour la saison sur la place de l'Hôtel de Ville, aux côtés de celle d'Héraclès et la guinguette « Au coin du marché » fait son arrivée place de la Victoire pour notre plus grand plaisir. Comme tout projet de cette envergure, celui-ci n'a pas fait l'unanimité lors de sa mise en œuvre, et certains peuvent continuer à ne pas en être satisfait. Je peux le comprendre tant le changement était significatif. C'était néanmoins essentiel pour garder vivant ce centre-ville, coeur battant de notre ville. Je constate malheureusement trop de villes, autour de nous, qui ont vu petit à petit leur centre-ville dépérir, faute de s'adapter aux nouveaux souhaits des citoyens. Cela ne sera pas le cas à Palaiseau ! La fréquentation piétonne a augmenté de 20% en moins d'un an et vous êtes déjà plus de 60% à être favorables à ce projet de transformation. C'est une belle, une très belle incitation à poursuivre en ce sens et il me tarde de vous voir profiter de cette saison estivale en centre-ville.



À bientôt,

Grégoire de Lasteyrie

GRÉGOIRE DE LASTEYRIE,
Votre Maire
> monsieurlemaire@mairie-palaiseau.fr

Instantané

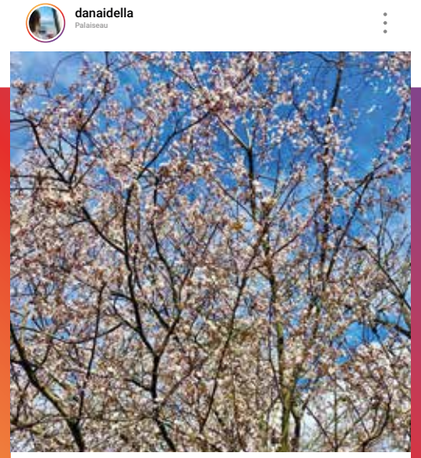

Vous aussi, suivez le compte Instagram **@ville_palaiseau** et partagez vos plus beaux clichés avec **#MonPalaiseau** !


01


02


03

INSTA DU MOIS : EXPLOSION DE PRINTEMPS

Ça bourgeonne et ça fleurit de partout à Palaiseau, ce qui n'a pas échappé à @danaidella !

01 > TRIATHLON IMMERSIVE ROOM

Le 29 mars, une salle d'entraînement a été inaugurée au sein du Lycée international, en présence de Monsieur le Maire, de l'USP, de la Fédération de Triathlon et de notre athlète et champion Krilan Le Bihan.

02 > CROSS DES ÉCOLES

Le 5 avril sur les pelouses de Polytechnique, les écoliers palaisiens se sont élancés pour décrocher de belles médailles ! Résultats sur ville-palaiseau.fr

03 > CHASSE AUX ŒUFS

Le parc de l'Hôtel de Ville s'est transformé en terrain de jeu le lundi 1er avril ! Orchestrée par le CME, la matinée s'est déroulée dans la joie et la gourmandise.

04 > SÉANCE DÉDICACES

L'ancien Président de la République Nicolas Sarkozy est venu dédicacer son dernier livre à la librairie La Fontaine aux Livres, le 3 avril dernier.



04


05

05 > STAGE DE GRAFF

Pendant les vacances de Pâques, la Fabrique culturelle proposait aux enfants d'apprendre à graffer, avec les techniques d'artistes locaux !

06 > SEMAINE OLYMPIQUE

Les élèves d'élémentaire ont appris et reproduit la chorégraphie des JO, pour un souvenir filmé qui fera date grâce aux centres de loisirs !

07 > FESTIVAL PALMIPÈDE

Les 5 et 6 avril, nouveau succès pour le Festival de musiques actuelles « à tendance zinzin », organisé par la MJC avec pas moins de 10 groupes programmés !

08 > FERME MARAÎCHÈRE

Le bail est signé avec Île-de-France Nature ! Le 12 avril, la mise à disposition du terrain sur le site des Marnières a été officialisée pour la création de la ferme maraîchère.


06


07


08

GCGS
Goncalves Chauffage Gaz Services
L'ART DU CHAUFFAGE...
70 RUE DE PARIS
PALAISEAU
PARTENAIRE GRDF
POMPE À CHALEUR • CHAUDIÈRE À CONDENSATION
CHAUFFAGE - PLOMBERIE - SAV
RAMONAGE - CONTRAT D'ENTRETIEN
01 64 86 18 32

Fenêtrier VEKA RCM
Bien plus qu'une fenêtre
Depuis + de 30 ans
FENÊTRES
PORTES D'ENTRÉE
VOLETS
PORTAILS & CLÔTURES
Fenêtres - Portes - Volets - Portes de garage - Portails
Clôtures - Vérandas - Portes blindées
Devis gratuit
La Ville-du-Bois - Etampes - Ste Geneviève-des-Bois
Orsay - Montgeron - Pithiviers - Antony
RCM 43 rue Charles de Gaulle 91400 Orsay
01 64 46 48 90 - rcm.fenetrier.orsay@gmail.com

laforêt
Achat, vente, location, administration de biens
Estimation gratuite
Votre agence Laforet immobilier à Palaiseau :
37, rue de Paris
Tél. : 01 69 31 53 53



COMMERCES

Palaiseau **soutient ses commerces !**



C'était le 7 avril dernier : plusieurs Palaisiens ont bravé la météo hasardeuse pour poser pour la nouvelle campagne de valorisation de nos précieux commerces de quartier ! Leurs portraits ornent désormais les rues de la ville. Avec 341 commerces de proximité, Palaiseau offre une opportunité incomparable de **consommer de manière responsable et de soutenir l'économie locale !** La rue de Paris est d'ailleurs renommée comme la plus grande artère commerçante de l'Essonne. Mais ce n'est pas tout, Palaiseau se distingue également par la qualité de ses commerces, avec **14 enseignes récompensées par les prestigieuses Papilles d'Or**, faisant de notre ville la plus primée du département ! Les Papilles d'Or distinguant chaque année les meilleurs commerçants et artisans alimentaires essonniens.

Et puisqu'aller faire ses courses, c'est aussi stationner, nous avons pris des mesures pour faciliter votre venue avec 1 343 places disponibles rien qu'en centre-ville, dont 260 en souterrain. Autant de raisons de privilégier vos achats près de chez vous !



DÉMOCRATIE

Un café avec votre Maire, **what else ?**

Les cafés du Maire ont fait leur retour ! Les prochains se tiendront le samedi **25 mai** dans le quartier Camille Claudel, et dans le quartier du Pileu. Vous souhaitez poser des questions à votre Maire concernant votre quartier ou la politique de la ville ? N'hésitez pas à prendre part à cette matinée café, croissant et démocratie :

> De 9h30 à 10h30 à la salle de la Rigole
> De 11h à 12h à la Maison Gérard Philipe

Actus

CULTURE

30h **de spectacle !**

La Compagnie d'Improvisation de Palaiseau (CIPPIL), organise une compétition internationale d'improvisation au Théâtre de la Passerelle. Du 10 mai à partir de 21h, jusqu'au 12 mai à 3h du matin, venez assister à 30h de match d'impro non-stop, durant lesquelles plusieurs équipes venus des pays d'Europe francophone s'affronteront sur des thèmes donnés par des arbitres internationaux. Cet évènement a reçu le label Olympiade Culturelle Paris 2024. Ce label récompense les associations qui déploient une programmation artistique et culturelle au croisement de l'art, du sport et des valeurs olympiques. Le CIPPIL est la seule association palaisienne à avoir obtenu cette distinction. Chapeau !

> Pour réserver, rendez-vous sur www.cippil.fr





PALMARÈS DES LYCÉES

Une éducation **d'excellence**

Cocorico ! Nous ne sommes pas peu fiers de vous annoncer que le lycée Camille Claudel a remporté le palmarès des lycées publics de l'Essonne en 2024 ! Ce classement, organisé chaque année par le journal Le Parisien, repose sur 3 critères : le taux de réussite au baccalauréat, le taux de mentions, et les Indicateurs de Valeur Ajoutée des Lycées, c'est-à-dire leur capacité à faire progresser les résultats des élèves, de la Seconde à la Terminale. Un classement qui réunit 24 lycées et dont l'établissement palaisien a obtenu la première place, avec un taux de réussite au baccalauréat de 98 % et un taux de mention de 74 %. L'établissement passe ainsi de la troisième place en 2023, à la première place cette année. Quant au lycée Henri Poincaré, qui était à la quinzième place l'an dernier, le voici à la dixième place en 2024 ! **Palaiseau fait ainsi partie des rares villes de l'Essonne à compter deux lycées dans le classement. Un grand bravo aux élèves et aux enseignants !**

CENTRE-VILLE

Stationner, c'est facile !

Bleue, rouge, verte… Il n'est pas toujours évident de se repérer entre les différentes zones de stationnement. Grâce à ce petit document que nous vous avons concocté, vous serez désormais incollable sur le sujet. Il est disponible chez les commerçants et dans les équipements publics de la ville. Il est également accessible sous forme dématérialisée sur le site de la ville. Pensez à le ranger dans la boîte à gants ou à l'enregistrer sur votre téléphone. **Le stationnement en centre-ville n'aura bientôt plus de secret pour vous !**



Tuto

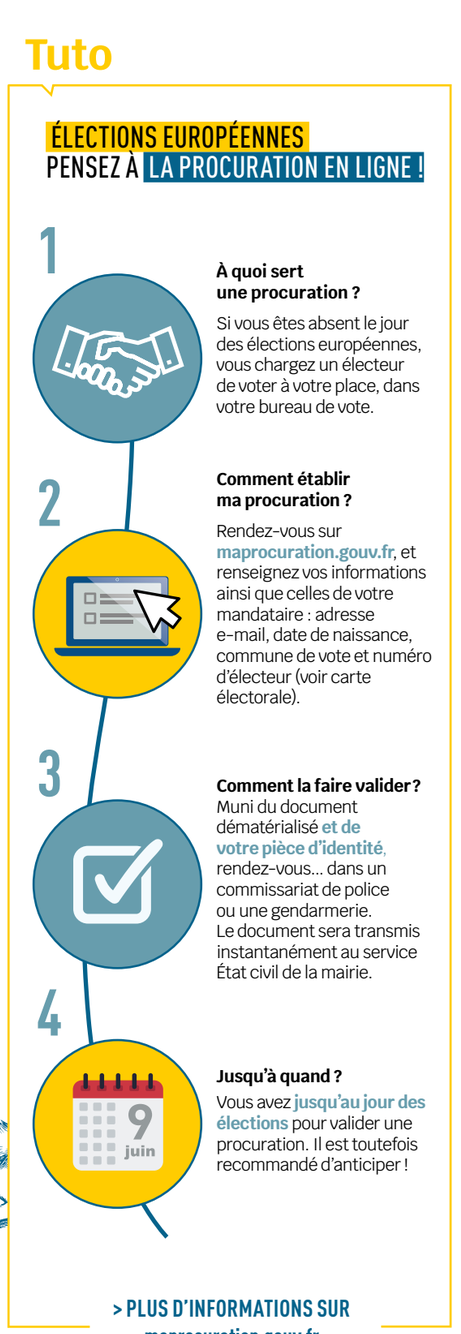

Actus

JO : VRAI OU FAUX?

Tout feu **tout flamme !**

Le parcours du relais de la flamme Olympique représente un idéal de paix et d'amitié entre les peuples. Dans sa longue traversée, elle annonce l'arrivée des Jeux. Une tradition qui compte de nombreuses anecdotes… Saurez-vous déceler les vraies des fausses ?

1 Quelques mois avant l'ouverture des JO, la flamme est allumée à Olympie, en Grèce, devant les ruines du temple d'Hera, à proximité du stade où se déroulaient les Jeux Olympiques de l'Antiquité.

2 Cette année, 500 relayeurs seront présents pour se passer les flammes Olympique et Paralympique.

3 La flamme est relayée par des coureurs à pied, mais également par d'autres modes de transport. Par exemple, Antonio Rebollo, archer handisport espagnol, a passé le relai de la flamme en décochant une flèche qui a embrasé la vasque olympique aux JO de Barcelone en 1992.

4 Aux Jeux Olympiques de Montréal en 1976, le relai de la flamme entre Athènes et Ottawa s'est fait par signal satellite envoyé par la flamme originelle.

5 La flamme Paralympique part elle aussi d'Olympie.

RÉPONSES :

1. Vrai ! D'après la tradition Antique, la Flamme naissait des rayons du soleil et Hera était la plus grande des déesses olympiennes. Cette année, la Flamme traversera la Grèce, la mer méditerranée, la France métropolitaine et les territoires d'Outre-mer • 2. Faux ! Plus de 11 000 porteurs se relaieront jusqu'à Paris • 3. Vrai ! Cela a été rendu possible par une flèche faite de duralumin trempée sur un mètre de long, évitant que l'athlète ne se brûle. Un tir accrobatique resté à jamais gravé dans l'histoire ! • 4. Vrai ! Une fois réceptionné, le signal a permis d'allumer un rayon laser au Canada pour recréer la flamme • 5. Faux ! La Flamme Paralympique part toujours du village de Stoke Mandeville, en Angleterre, berceau historique du sport paralympique.





ENFLAMME-TOI POUR LES JEUX !

La Flamme a quitté Olympie le 16 avril dernier et passera par Palaiseau le 22 juillet prochain, soit quelques jours avant de terminer sa course à Paris ! Pour l'occasion, la Ville organise de nombreuses activités en lien avec cet évènement majeur. C'est aussi l'occasion pour vous de voir la flamme de très près, en devenant signaleur bénévole ! Vous participerez à la réussite de cette belle journée, en sécurisant le parcours des relayeurs et en renseignant le grand public sur le sens du circuit, les horaires et déviations, ainsi que les différents sites d'animation.

> Pour candidater, vous trouverez un formulaire à remplir sur le site de la Ville, ville-palaiseau.fr. Vous avez jusqu'au 1er juin. En avant pour les JO !

Pour aller plus loin



ÉDUCATION

Des permis **pour les enfants**

Qu'ils soient « vélo », « piéton » ou « Internet », les permis délivrés par la Ville dans ses écoles élémentaires ont du succès. Le maître-mot : apprendre de manière ludique, pour se responsabiliser aux règles de vie en commun.

Un mardi après-midi, dans la classe de CM2 de l'école Édouard Vaillant. Le Major Combettes, de la Police Nationale, est venu donner un cours sur l'utilisation d'Internet. Lorsqu'il demande qui, parmi les élèves, possède un téléphone portable connecté, de nombreuses mains se lèvent. Sous l'œil bienveillant de leur enseignant, Monsieur Bonnafous, les enfants se livrent sans jugement sur leur pratique du web. ***« Le but de cette formation est de les sensibiliser et de les responsabiliser aux conséquences d'une utilisation sans limite d'Internet, dans un monde numérique de plus en plus complexe »*** explique le Major Combettes. Au bout de trois séances et d'un examen sous forme de QCM, les enfants se verront délivrer un permis Internet, preuve qu'ils ont intégré les règles qui encadrent l'utilisation de la Toile pour les mineurs.

PARTICIPER À LA RÉUSSITE ÉDUCATIVE

Le Permis Internet n'est pas le seul proposé par la Ville. Chaque année, les enfants sont formés aux règles de la circulation à pied, puis à vélo. Dans un premier temps, les élèves apprennent la théorie, avant de réaliser des exercices pratiques sur plusieurs séances dans l'année. Encadré par le service des Sports, l'USP Triathlon, la Police Municipale et la Police Nationale, le Permis Vélo a vu le jour en 2020 à Palaiseau. **Il répond à un besoin de formation au vivre ensemble et à l'attention aux autres, notamment à travers la connaissance des règles de sécurité.** Cette action a également pour but de former les enfants aux mobilités douces, dans une société dont les transports sont en pleine mutation. Ainsi, il est divisé en 3 fondamentaux : savoir pédaler, savoir circuler et savoir rouler à vélo sur la voie publique.

Au total, 11 écoles, soit 600 élèves du CE1 au CM2, ont pu bénéficier d'au moins un de ces trois programmes cette année.



Permis Internet avec la classe de CM2 de l'école Édouard Vaillant et le Major Combettes

Grand angle

JOURNÉES DE LA PETITE ENFANCE

De nombreuses familles étaient au rendez-vous le samedi 23 mars à l'Espace Salvador Allende, pour une matinée dédiée aux tout-petits Palaisiens ! Organisée par la Ville en lien avec les professionnelles et partenaires de la Petite enfance, elle proposait aux familles un moment de complicité et de découvertes : ateliers parents-enfants, bricolage, constructions, yoga danse, histoires et chansons... Les 0-3 ans s'en sont donné à cœur joie, et leurs parents aussi !

Dossier

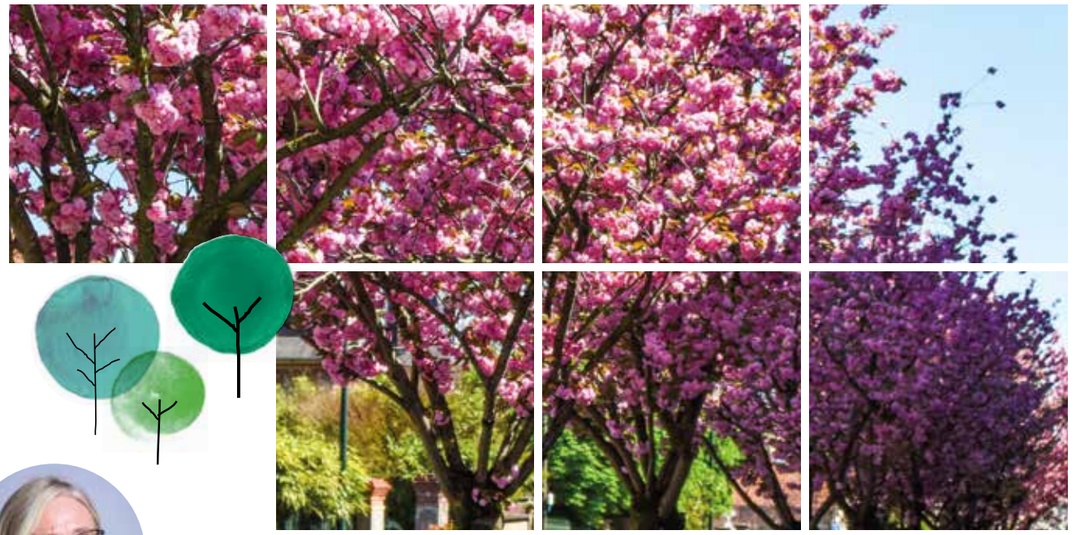



DELPHINE PERSON,
Adjointe en charge de la transition écologique, de la culture et de l'égalité femmes-hommes

« Quelle belle idée de réaffirmer le rôle crucial de cet élément majeur, y compris en zone urbaine : l'arbre. Face aux défis du changement climatique, les végétaux et la biodiversité sont nos plus précieux alliés ! C'est pourquoi, au travers d'un Plan Arbres, nous nous engageons à intégrer l'aspect végétal dans toute opération d'aménagement, compensant par exemple chaque abattage nécessaire par la plantation de deux arbres. Végétaliser la ville est un pilier de la transition écologique, pour un cadre de vie plus sain et respirable. »

PRINTEMPS DE L'ENVIRONNEMENT

Ensemble, **pour une ville durable !**

Le mois de mai signe l'ouverture du Printemps de l'environnement. Quatre semaines d'ateliers, de rencontres, de spectacles autour du thème de l'arbre. Tour d'horizon des actions de la municipalité en matière de transition écologique, avec celles et ceux qui s'engagent pour une ville plus verte.

Parce qu'une ville durable commence par sa végétalisation, la Ville de Palaiseau a entamé **la plantation de 5000 arbres** sur son territoire durant ce mandat, prévue dans son « Plan Arbres » adopté fin 2022. Les places, parcs et cours d'école sont peu à peu végétalisés, pour garantir des îlots de fraîcheur et créer des microréservoirs de biodiversité. La création d'une **ferme maraîchère bio de 4 hectares** (ouverture à l'horizon 2025) s'accompagne du boisement d'une **forêt de 6 hectares** sur la parcelle voisine. Depuis 2014, ce sont en tout **4700 m²** de zones bétonnées qui ont été désimperméabilisées et rendues à la nature.



CLIMAT

Entretien avec **Robert Vautard**

Robert Vautard est un météorologue et climatologue renommé, spécialisé dans les phénomènes extrêmes, directeur de recherche au CNRS Paris-Saclay et co-président de la commission 1 du GIEC. Le 14 mai prochain, il animera une conférence sur le climat à l'Espace Salvador Allende. L'objectif : vulgariser la science du climat, pour permettre à tout le monde d'agir.

Pal'mag : Comment fonctionne le GIEC ?
Robert Vautard : *Le GIEC est divisé en 3 groupes de travail. Le premier, dont je fais partie, est composé de physiciens qui étudient les évolutions du système terrestre et la manière dont le milieu naturel répond aux changements climatiques. Le groupe 2 se penche sur les impacts de l'évolution du climat sur les systèmes sociaux et les écosystèmes naturels. Enfin, le groupe 3 aborde l'atténuation des impacts liés au changement climatique dans nos sociétés.*

P.M. : Concrètement, comment le changement climatique se manifeste-il ?
R.V. : *D'abord, la température augmente, les étés sont de moins en moins supportables pour les humains et les écosystèmes naturels. Dans certaines régions d'Afrique, les températures ont dépassé les 40 °C au mois de février dernier. Au Brésil, les épisodes de chaleur humide ont été très éprouvants cette année. Quant au bassin méditerranéen, il s'arridifie et le Sud-Ouest est particulièrement touché. L'Andalousie, les Pyrénées orientales ou même le Languedoc se changent progressivement en désert. L'autre facette du changement climatique, se sont les pluies extrêmes et abondantes. Cet hiver, dans le Nord de la France, nous avons assisté à des crues très fortes et des tempêtes sur la côte Atlantique. Le changement climatique s'observe absolument partout sur la planète.*


Robert Vautard

P.M. : Comment agir face à ces constats ?
R.V. : *Le plus urgent est de nous adapter à eux. Depuis plusieurs années déjà, les politiques publiques mettent en place des Plans canicules, au même titre que des Plans incendies ou inondation. Dans de nombreux pays, les plus vulnérables se situent en zone urbaine, sous les toits ou dans des quartiers entièrement bétonnés. On voit de plus en plus d'îlots de fraîcheur dans les villes, des cours d'écoles végétalisées ou des parcs, pour éviter les situations de crise sanitaire aiguë. Nous pouvons agir à tous les étages de la société. C'est justement un des éléments de la conférence du 14 mai !*

P.M. : Sur quoi va porter cette conférence ?
R.V. : *Je ferai d'abord le point sur les connaissances scientifiques en matière de climat, notamment les recherches du GIEC. Il est essentiel, surtout pour les jeunes, de faire la différence entre toutes les sources d'information sur le sujet. Le but est d'alerter sur les phénomènes météorologiques extrêmes, mais aussi de montrer qu'il est possible de les anticiper. Nous parlerons des leviers d'action concrets pour les citoyens, les entreprises et les politiques publiques. Il existe de nombreux leviers d'action, et il est important de tous les activer. Ce n'est pas une transition douloureuse, c'est une transition, à la suite de laquelle nos vies et modes de consommation seront certes différents, mais bien mieux adaptés à la situation.*

> Rendez-vous le mardi 14 mai à 20h à l'Espace Salvador Allende. Entrée libre.

Dossier

PORTRAITS

Des **Palaisiens engagés**

Palaiseau fourmille d'associations et d'initiatives citoyennes en faveur de la transition écologique et du développement durable. Voici une présentation non-exhaustive des multiples acteurs et actrices engagés sur notre territoire.

L'ÉBULLITION, UN BOUILLONNEMENT D'IDÉES

Implanté en centre-ville depuis 2021, ce lieu-ressource est pensé pour encourager une consommation raisonnée et responsable. Portée par Valérie Ancelin et une équipe de bénévoles hors-pair, l'Ébullition propose plusieurs services : une boutique d'occasion, un espace de coworking, et aux beaux jours, une guinguette avec une offre bio et locale. ***« L'Ébullition est un laboratoire d'expérimentation, de partage, et de sensibilisation aux questions environnementales »*** explique Valérie Ancelin, fondatrice du tiers-lieu. Cet espace favorise aussi les rencontres au travers d'ateliers ludiques autour de la récup', des cours de coutures, des soirées jeux… Plus récemment, une outilthèque a ouvert pour ***« mutualiser les outils et petits électroménagers que nous n'utilisons que rarement : cela augmente leur durée de vie et d'utilisation, et réduit notre impact environnemental ».*** Enfin, l'Ébullition propose un programme de coaching professionnel, animé par une bénévole qualifiée, pour les personnes à faibles revenus ou en recherche d'emploi. Un tiers-lieu qui continue de grandir, grâce à une communauté de plus en plus engagée !

> Plus d'informations sur palaiseautierslieu.fr



Valérie Ancelin, fondatrice de l'Ébullition Tiers-lieu

JEAN-LUC COTTIGNIES, LE GOÛT DE LA RUCHE


Jean-Luc Cottignies et ses ruches

Jean-Luc Cottignies est encore enfant lorsqu'il accompagne son grand-père lors d'une miellée (récolte du miel). Le coup de foudre est immédiat. ***« Le goût du miel encore chaud est inimitable. Il a un parfum de ruche et de cire. Ça m'a tout de suite transporté »***, se souvient-il. Les années passent, et le vieux rêve de poser ses propres ruches reste. À 55 ans, il saute le pas, achète des ruches, développe son savoir-faire et l'adapte aux changements de la biodiversité. ***« La prolifération du frelon asiatique rend la culture du miel plus compliquée. Ces insectes extrêmement agressifs peuvent détruire des ruches entières »*** explique-t-il. Il laisse alors pousser la végétation autour des ruches afin de faire barrage, et élève des ***« Apis mellifera mellifera »***, petites abeilles noires communes en Europe, beaucoup plus réactives en cas d'attaque. En 2014, Palaiseau lui permet d'installer ses 5 ruches à la Batterie de la Pointe, en échange d'interventions pédagogiques dans les écoles et en maison de retraite. Il organise alors des dégustations et enseigne aux plus jeunes l'origine du miel, ainsi que le rôle crucial des abeilles dans notre écosystème.

> Le miel de la Batterie de la Pointe sera en vente au Marché écoresponsable le samedi 25 mai sur la Place de la Victoire, et lors des Journées du patrimoine en septembre. Un goût unique, et local !

ÉDUCATION

Une génération **consciente**

Les membres du Conseil municipal des enfants (CME) sont élus sur un programme bien précis, incluant des thématiques telles que l'environnement. À l'école, les jeunes élus sensibilisent leurs camarades : ainsi, l'on voit apparaître des cabanes à oiseaux dans les cours de récréation, se développer le zéro-déchet à la cantine et des actions rappelant les gestes de tri. ***« On fait ça pour soigner la planète »*** explique Luca Paulo, élève de CM2 à l'école Paul Langevin et membre de la commission Environnement Écologie du CME. ***« Les ressources de notre planète ne sont pas infinies »*** ajoute son acolyte Timéo Le Lagadec ***« Plus tôt on se sera sensibilisé, plus les choses évolueront dans le bon sens. C'est important de démarrer dès l'école ».*** En parallèle, les élus de la commission développent d'autres projets en ville, comme le Challenge inter-quartiers du 25 mai prochain : un ramassage de déchets dans toute la ville, pour sensibiliser les habitants aux gestes éco-citoyens ! Le quartier ayant ramassé le plus de déchets remportera des coupes, fabriquées en papier recyclé par les membres de la commission. Des enfants qui ne manquent pas d'idées, et qui font preuve d'un engagement remarquable !


Timéo Le Lagadec (à gauche), Luca Paulo (à droite) et les poules de l'école Paul Langevin !




Atelier d'entretien de vélo organisé par Palaiseau à Vélo en 2023

MOBILITÉS DOUCES

Mieux se déplacer à bicyclette, à Palaiseau et dans l'agglo !

Mieux se Déplacer à Bicyclette (MDB) est une association francilienne dont l'antenne locale, « Palaiseau à Vélo », compte une vingtaine de bénévoles actifs et une centaine de membres. Son objectif : encourager les habitants et les territoires à adopter le vélo comme moyen de transport quotidien, économique, agréable et sûr. Cécile Reynaud, bénévole palaisienne, milite pour cette alternative de déplacement urbain : ***« Diminuer le trafic routier de 10% suffit à réduire drastiquement les embouteillages. En cela, la solution vélo est essentielle »***. Pour promouvoir l'usage du biclou, Palaiseau à Vélo organise de nombreuses actions à l'échelle de la ville et de l'agglo. Des balades encadrées sont proposées pour se remettre en selle, et apprendre à circuler en toute sécurité y compris hors itinéraires cyclables. L'association organise une balade à vélo le 5 mai. Des ateliers de réparation de vélo et marquage antivol sont aussi organisés régulièrement. Enfin, l'association encourage les entreprises à mettre en place des challenges, pour inciter les salariés à venir travailler à vélo. ***« Cela coûte bien moins cher qu'une voiture et contribue à enrayer le problème de sédentarité, inhérent à nos sociétés modernes. Aller travailler à vélo, c'est de l'activité physique ! »*** appuie Cécile Reynaud. C'est aussi un levier pour réduire son empreinte carbone. La petite reine a tout pour elle !

> Plus d'informations sur mdb-idf.org

CULTURE ET ÉDUCATION

Passeport culturel et Végétale Cité, **de l'art pour rassembler**

Du 17 mai au 1er juin, les écoles élémentaires exposeront leurs œuvres à la Fabrique Culturelle, à l'Hôtel de Ville et à la MJC. Ces créations réalisées dans le cadre du Passeport culturel au travers d'ateliers artistiques, mettent en lumière l'arbre, la végétalisation et la biodiversité, reflétant ainsi un projet éducatif ambitieux et réussi.

Végétale Cité, c'est l'histoire de toutes les écoles élémentaires de Palaiseau, de quatre artistes, et du service culturel de Palaiseau. Ce projet s'inclut dans le Passeport culturel, mis en place par la Ville. Les écoles élémentaires participantes bénéficient tout au long de l'année d'une variété de projets artistiques, allant des expositions aux ateliers, en passant par des projections de films. Le Passeport culturel touche environ 4000 élèves par an. D'après Delphine Person, élue à la Culture, « au travers de ce passeport, Palaiseau donne accès à la culture à tous les enfants ». Entre septembre 2023 et juin 2024, plus de 250h d'ateliers ont été proposées, 47h de médiation d'exposition, 5 spectacles et 2 projections. Munis de leur fameux passeport, les enfants y consignent les projets auxquels ils ont participé, comme autant de preuves de leurs voyages culturels. Parmi ces périples, figure Végétale Cité, l'un des plus importants de l'année. Toutes les écoles ont répondu présentes.

LE CHÊNE, SOURCE D'INSPIRATION DE VÉGÉTALE CITÉ

Tout part d'un film : Le Chêne. Ce documentaire, racontant la vie d'un chêne bicentenaire et des animaux et insectes qui l'occupent, a captivé les 23 classes participantes. ***« C'était assez inédit pour les enfants de visionner un long métrage sans paroles autour de la nature »*** raconte Valérie Clapin, Chargée de médiation culturelle et scolarité. Une expérience nouvelle qui a mené à quatre ateliers de création artistique sur le thème de l'arbre. Les élèves ont ainsi pu explorer l'architecture organique, la conception de maquettes, les techniques d'impression et le dessin. Chaque atelier, divisé en plusieurs séances, a d'abord donné lieu à une partie théorique où les élèves ont découvert des artistes du land art, ainsi que l'évolution de Palaiseau au fil du temps. Ils ont pu également trouver l'inspiration au travers de promenades en forêt. Accompagnés d'artistes plasticiens (Loredana Rancatore, Jean-François Donati, Laura Nillni) et de l'Architecte Diplômée d'État Maria Lazaridou, les enfants ont exprimé leur créativité avec passion et imagination.



Atelier architecture avec Maria Lazaridou



MARIA LAZARIDOU,
Architecte Diplômée d'État

« À partir de boîtes de médicaments recyclées, les enfants ont élaboré une maquette représentant leur quartier. Nous avons exploré différents modes de transition possibles vers une ville plus durable. Les élèves ont travaillé à partir du bâti existant et y ont ajouté des infrastructures pour les énergies renouvelables, des arbres intelligents, des pistes cyclables aériennes, mais aussi des inventions purement imaginaires. Le but étant de montrer comment l'architecture peut s'adapter aux défis environnementaux. L'atelier a généré un véritable engouement et les enfants ont pris plaisir à restituer leurs projets devant les autres classes et leurs familles. »


Atelier "L'Art dans la nature" avec Jean-François Donati (ici, à l'école Henri Wallon)


Atelier « autour des arbres » avec Laura Nillni (ici, avec la classe de CE1 de l'école Taihlan)



ATTRAPEZ-LES TOUS !

Dans les 3 lieux d'exposition des œuvres des élèves du 17 mai au 1er juin, se cachent des compagnons familiers : les écureuils ! Le service culturel les a dissimulés dans la MJC, dans le hall de l'Hôtel de Ville et à la Fabrique Culturelle... et dans ce magazine ! Saurez-vous les retrouver ? Contacter le Service des Affaires Culturelles au 01 69 31 56 20, muni de votre réponse. Les gagnants remporteront un tote bag à l'effigie du logo de Végétale Cité, confectionné au stand de sérigraphie végétale le samedi 25 mai sur la Place de la Victoire !



LOREDANA RANCATORE,
Artiste plasticienne

« À partir de morceaux de bois et d'éléments naturels collectés en extérieur, les élèves ont créé des structures géométriques d'un mètre environ. Ils se sont très rapidement pris au jeu, l'idée de l'œuvre grand format leur a tout de suite plu. C'est un exercice simple, qui fait appel aux sens. Les œuvres seront restituées à la nature dans les cours d'écoles où elles serviront de refuge aux oiseaux et aux insectes. Un véritable exercice d'éveil à l'observation environnementale. »


Atelier d'architecture organique avec Loredana Rancatore

Entre nous

CINÉMA

Moteur, **ça tourne !**

La série humoristique Fiasco d'Igor Gotesman, est sortie le 30 avril 2024 sur Netflix. Palaiseau a eu l'honneur de recevoir une partie de l'équipe de tournage en avril 2023, pour des séquences filmées à la Carrière de la Troche !


Le réalisateur Igor Gotesman et Grégoire de Lasteyrie, sur le tournage de la série

Fiasco, c'est l'histoire de Raphaël Valande (interprété par Pierre Niney), un jeune réalisateur qui entame le tournage de son premier long-métrage, rendant hommage à la vie héroïque de sa grand-mère résistante. Un projet qui tourne rapidement au cauchemar…
Au casting, Pierre Niney, François Civil, Pascal Demolon, Leslie Medina, Géraldine Nakache ou encore Vincent Cassel. Excusez du peu ! Mais comment la joyeuse équipe de tournage a-t-elle fini à la carrière de la Troche ? D'après David Mitnik, directeur de production de la série, le lieu était idéal car ***« cohérent avec les scènes à tourner. Le scénario parlait d'une séquence mettant en scène des hommes et des femmes de Cro-Magnon »***. Un lieu choisi notamment pour ses ***« champignonnières, ses rochers et cavités, et sa proximité avec Paris »***. Fiasco vous attend sur Netflix, une série dans laquelle vous vous sentirez, le temps de quelques scènes, un peu comme chez vous…

SOLIDARITÉ

Une brocante pour la Ligue

Samedi 18 mai de 9h à 18h, la cour de l'école Étienne Tailhan accueillera une brocante dont les fonds issus de la location de stand seront reversés à la Ligue contre le cancer. Vous avez sans doute des trésors dormant dans des cartons à la cave ? **Réservez votre stand : vous ferez des heureux tout en faisant un geste généreux !**
> Inscription auprès du centre social des Hautes Garennes au 01 69 19 18 60

LOISIRS

La ludothèque, **paradis des joueurs** de tous âges !

Adeptes de jeux en famille ou entre amis ? À Palaiseau, il existe un endroit fait pour vous : La ludothèque La Souris Verte ! Cette association palaisienne, nichée au cœur du centre social des Hautes Garennes, invite petits et grands à explorer l'univers du jeu dans ses locaux, mais aussi via une multitude d'évènements ponctuels toute l'année. Et justement, **le samedi 4 mai aura lieu une grande Fête du Jeu** à la MJC et autour de l'Hôtel de Ville ! Une occasion de profiter, grâce à la ludothèque, de nombreuses installations allant de l'espace motricité aux jeux de rôles.
> Détail du programme sur ville-palaiseau.fr



GUINGUETTE

Bienvenue **« Au coin du marché » !**

Vous avez sans doute remarqué un nouvel arrivant sur la place de la Victoire. À côté du carrousel, trône désormais un ancien conteneur entièrement réaménagé en bistrot, ainsi qu'une terrasse ! La guinguette « Au coin du marché » vous promet un été haut en couleurs.


Julien Maréchal devant sa guinguette « Au coin du marché »

« Ce conteneur a une quinzaine d'années et a fait une trentaine de fois le tour du monde ! » raconte Julien Maréchal, gérant de la nouvelle guinguette baptisée « Au coin du marché ». Une vie de voyages pour ce géant de fer, qui a pris ses quartiers sur la place de la Victoire. Refait à neuf, il accueille un bar proposant boissons softs, vins, bières locales de Marcoussis, plateaux de charcuterie et de fromages. ***« L'esprit récup' est au cœur du concept. Les fauteuils sont fabriqués à partir de palettes recyclées, et les tables, à partir d'anciens tonneaux »*** explique Julien Maréchal. Cette guinguette est pensée comme un lieu de convivialité, pour un moment de détente entre amis ou en famille. Ouvert du jeudi au dimanche matin, vous pourrez lézarder en terrasse ou profiter d'animations tout au long de l'été. Concerts, cours d'œnologie et même soirées à thème sont prévus. Les évènements sportifs comme les JO, l'Euro de football ou les matchs de rugby seront également retransmis en direct.
Cette guinguette éphémère sera ouverte jusqu'au 15 septembre… et plus si affinités !

RESTAURATION

Se régaler en terrasse, place de l'Hôtel de Ville



Le café-restaurant a repris du service sur la terrasse devant la mairie : son occupant n'est autre qu'Héraclès, célèbre traiteur grec de la rue de Paris ! Lui et sa famille vous concoctent des plats méditerranéens délicieux. ***« Cette année, nous proposons les plats du jour que nous faisons habituellement dans la boutique, et que nos clients adorent ! »*** explique Héraclès. Un menu composé de couscous, de légumes farcis, de poulet rôti… La boutique fait donc le mur et s'installe sur la place, permettant à celles et ceux qui n'ont pas encore découvert la cuisine d'Héraclès, de goûter au talent de ce médaillé d'or de la restauration. La place sera animée tout le long de la belle saison par des concerts, mais aussi des ateliers de cuisine grecque. On en a déjà l'eau à la bouche !
> Ouverture du mardi au samedi, de 11h à 21h.



Entre nous



BUDGET PARTICIPATIF

À vos **idées !**

L'édition 2024 du budget participatif est lancée depuis le 1er avril. Il s'agit d'un appel à projets, dans le but d'améliorer votre cadre de vie ! **Tous les Palaisiens peuvent partager leurs idées :** elles seront soumises au vote des habitants, et les projets lauréats seront mis en place par la Ville courant 2025. Ces dernières années, de belles idées ont vu le jour*. Alors, vous avez des envies pour votre quartier ou pour la ville ? Qui sait, votre idée pourrait bénéficier à tous les habitants !

> Déposez votre projet jusqu'au 31 mai sur ville-palaiseau.fr !

BESOIN D'UN COUP DE POUCE POUR LA RÉDACTION ?

Contactez la Direction Vie locale :
budgetparticipatif@mairie-palaiseau.fr ou 01 69 31 67 15

Retrouvez les précédents projets lauréats sur ville-palaiseau.fr/budget-participatif

VIE LOCALE

Anticipez **la Fête des voisins**

Après un hiver gris et pluvieux, quoi de mieux que de se retrouver en extérieur entre voisins ? Autour d'un repas, d'un buffet ou d'un goûter, faites connaissance avec les habitants de votre résidence ou votre de quartier ! Cette année, l'évènement aura lieu les 24, 25 et 26 mai. Vous souhaitez être organisateur ? **Vous pouvez solliciter le soutien logistique de la Ville !** Anticipez vos besoins en chaises et tables à installer dans votre jardin ou au bas de votre immeuble, en renseignant avant le 10 mai le formulaire disponible sur ville-palaiseau.fr !

> Pour plus d'information, contactez le Service Vie locale : fetedesvoisins@mairie-palaiseau.fr ou 01 69 31 67 15



CADRE DE VIE

Concours de **fleurissement**

Envie d'égayer et de parfumer la ville ? Le concours de fleurissement est de retour ! Au programme : des fleurs, plantes et autres créations paysagères sur vos balcons, façades et jardins ! Les inscriptions auront lieu du 2 mai au 24 juin. Vos compositions, qui doivent être visibles depuis la rue, seront évaluées par le jury et photographiées au mois de juin, pour une délibération en septembre. Amis jardiniers, à vous de jouer !



> Plus d'informations sur ville-palaiseau.fr

PORTRAIT : HÉLÈNE CHEVAUCHÉ

Une juge palaisienne aux JO d'athlétisme

Hélène Chevauché compte parmi les 36 juges d'athlétisme sélectionnés en Île-de-France pour participer aux Jeux Olympiques de Paris 2024. Retour sur un parcours plus qu'étonnant.

Tout a commencé à l'âge de 5 ans, alors qu'elle accompagne son grand frère à un entraînement d'athlétisme. ***« Mes parents m'avaient inscrite à la danse, un sport « de fille » à l'époque »*** explique Hélène. Mais du haut de son jeune âge, la petite Hélène a une révélation : ce sera l'athlétisme ou rien ! Elle pratique ainsi la course, le saut et le lancer jusqu'à ses 18 ans, avant de s'éloigner peu à peu du sport en club, entre la poursuite de ses études, son mariage et la naissance de ses deux enfants.

RETOUR AUX SOURCES

En 2011, elle inscrit son fils de 6 ans à l'USP Athlétisme de Palaiseau, et assiste à ses entraînements les samedis après-midi. Mais elle s'ennuie un peu dans les gradins… C'est alors que Marie Jabdane, Présidente du club, lui fait une proposition un peu folle : celle de devenir juge en compétitions. L'USP Athlétisme étant l'un des clubs les plus importants du département, il a la capacité de proposer des formations à ses membres. ***« J'ai trouvé l'idée tellement excitante que je n'ai pas hésité une seule seconde ! »*** sourit Hélène. Elle choisit la spécialité course, passe un diplôme départemental, puis régional et enfin national ! Elle a la chance de participer à de multiples compétitions, comme celle des Gay Games, qu'elle considère comme ***« l'un des plus beaux évènements de [sa] vie sportive ».***

En 2020, en plus de perfectionner son anglais, elle ajoute une corde à son arc de juge : le lancer. Car Hélène a une idée derrière la tête : elle veut participer aux Jeux Olympiques de Paris 2024. À force de travail et de persévérance, elle rejoint la liste des 36 juges d'athlétisme sélectionné(e)s en Île-de-France pour les JO, sur les 400 que compte la région. Cet été, elle sera ainsi convoquée sur la moitié des épreuves de course et de lancer. Bien qu'elle ait atteint le paroxysme de la compétition internationale, Hélène reste fidèle au club de Palaiseau : ***« C'est grâce à l'USP que j'en suis là aujourd'hui, et je vais continuer de participer aux compétitions interclubs de l'association ».*** Un parcours qui a de quoi donner des idées à nombre de petites filles !



Tribunes

OPPOSITION MUNICIPALE

PALAISEAU ENSEMBLE

Carton Rouge

Le maire dépense 190 000 € pour le passage éphémère de la flamme olympique, avec moult actions de communication. Mais l'envers du décor, c'est l'état des installations sportives, avec un manque d'investissement alarmant. Les terrains de foot du stade ne sont pas entretenus à tel point que de nombreuses séances d'entraînement ont été annulées et des matchs officiels exportés vers les villes voisines. Merci aux maires qui acceptent de prêter leurs terrains pour que nos équipes puissent continuer à défendre nos couleurs.

Mais carton rouge pour le maire, incapable d'entretenir nos installations, ridiculisant les Palaisiens en quémandant l'hospitalité sur les équipements sportifs de nos voisins. Rien ne va plus, aussi, pour les terrains de tennis qui prennent l'eau, sans oublier notre bassin de 50 m habité désormais par les poissons.

Éric HOUËT, Nicolas DENNIELOU

> contact@palaiseauensemble.fr

CITOYENS ENGAGES POUR PALAISEAU

Le sport parent pauvre depuis 10 ans

A la veille des JO de Paris 2024, force est de constater que le sport n'a jamais constitué une priorité pour l'actuelle majorité (sauf à dépenser 190k€ pour le passage de la flamme olympique). La municipalité y consacre en moyenne moins de 3,4% du budget d'investissement depuis 2014. La totalité des équipements existants date des majorités précédentes à l'exception notable du gymnase Roger Antoine mais déjà programmé avec le quartier Claudel. Les terrains de foot et de tennis attendent toujours d'être rénovés depuis trop longtemps, obligeant même le foot à jouer certains matchs aux Ulis. Heureusement, l'État, en compensation des aménagements imposés sur le plateau, finance à 100% une salle multisport et une salle de boxe prévues pour 2025.

> Donner votre avis sur cepal91120.org contact@cepal91120.org

LA CONVIVIALE ECOLOGISTE ET FRATERNELLE

Pure opération de promotion politique

Les murs de La Fontaine aux Livres appartiennent à la mairie depuis que la municipalité de gauche a voulu installer une offre culturelle en Centre-Ville, face à la médiathèque. Or le 3 avril dernier, le maire a imposé au libraire d'accueillir en grande pompe le Petit Nicolas. Pas celui de René Goscinny qui y a toute sa place mais l'ancien président, poursuivi dans plusieurs affaires avec en trophée une condamnation à un an de prison ferme, pour dédicacer son dernier livre auprès d'un public choisi, protégé par un auvent digne de la Rome antique et nombre de policiers municipaux. Une manifestation d'opposants a accueilli comme il se doit M. Sarkozy avec slogans et casserolade. Refusons l'instrumentalisation des commerçants. Palaiseau mérite mieux que de servir des ambitions personnelles !

Pour la Conviviale Michel Rouyer, Angela Guaiumi,

> contact@laconviviale.org – http://laconviviale.org

POUR UNE ÉCOLOGIE PARTICIPATIVE ET SOCIALE

Cabinet du maire : qui paie quoi ?

Un décret de 1987 fixe l'effectif maximal des collaborateurs de cabinet à deux pour les communes entre 20 000 et 40 000 habitants. Leur mission est d'aider à mettre en œuvre la politique du maire. Or ils sont trois à Palaiseau. Au dernier conseil municipal, nous avons dénoncé ce 3è poste et son coût supporté par les Palaisiens (90 % du salaire le plus élevé de la commune). De plus, nous avons constaté qu'un poste de cabinet est ouvert sur le budget du Centre Communal d'Action Sociale (CCAS), ce qui signifierait qu'un membre du cabinet y serait affecté. Ce poste est-il pris en charge par le budget du CCAS ou de la commune ? La question est légitime. Aucune réponse ne nous a été donnée en CCAS non plus. Un courrier sera prochainement envoyé au Préfet afin de l'alerter.

RV samedi 11 mai à 10h salle Louise.

Claire Pinto et Christine Maupas

> http://peps-palaiseau.com

YVES MARIGNAC, NON INSCRIT

Tribune non parvenue

PALAISEAU TERRE SOLIDAIRE

J'ai rêvé d'une ville où les associations…

Les associations tiennent notre ville debout. Elles font vivre le droit de toutes et tous à la culture, au sport, au logement, les droits humains. Des milliers de bénévoles les animent : ce sont des associations culturelles de toutes sortes, des associations sportives aux milliers de licencié.es, des associations caritatives aidant des centaines de familles à sortir la tête de l'eau. Elles sont là pour le logement social, la solidarité avec les plus démuni.es, les immigré.es, les isolé.es, le lien social…Quels que soient son âge, son statut social, chacun.e de nous est concerné.e.

J'ai rêvé d'une ville où les élu.es soutiennent ces associations, les reconnaissent, les écoutent, respectent leur indépendance, favorisent leur intervention afin de ne laisser personne au bord de la route.

> http://palaiseauterresolidaire.org

MAJORITÉ MUNICIPALE

100% PALAISEAU

Jeux Olympiques 2024 : 5 mois d'animations (enflammées) !

À Palaiseau les Jeux Olympiques dureront… cinq mois ! Car pendant cinq mois, une multitude d'animations accessibles à tous seront organisées autour de cet événement unique. Cinq mois pour mettre en lumière la pratique sportive et faire briller le sport palaisien. Ces animations ont débuté dès le mois d'avril avec la semaine olympique et se poursuivront tout au long de l'été : journée olympique et village paralympique le 23 juin, édition de Palaiseau Plage dédiée aux JO, village olympique les 20-21 juillet et bien sûr passage de la flamme dans notre ville le 22 juillet. Notre objectif ? Favoriser la pratique sportive chez les plus jeunes et promouvoir le sport pour tous les Palaisiens. Une fois de plus, l'opposition a préféré… s'y opposer.

Vive le sport à Palaiseau !

Grégoire de Lasteyrie et les élus de la majorité municipale.

À NOTER

Rendez-vous

> CAFÉS DU MAIRE

Samedi 25 mai

• De 9h30 à 10h30 à la Salle de la Rigole (Plateau)

• De 11h à 12h à la Maison Gérard Philipe (Pileu)

> CONSEILS DE QUARTIER

> Mercredi 29 mai à 20h : Quartier du Centre

MJC de Palaiseau

> Lundi 3 juin à 20h30 : Quartier des Garennes

Centre social des Hautes Garennes

> Lundi 10 juin à 20h30 : Quartier du Plateau

Salle de la Rigole

> Mardi 11 juin à 20h : Quartier du Pileu

Maison Gérard Philipe

> Jeudi 13 juin à 20h : Quartier de Lozère

Maison Jacques Audiberti

VOS ÉLUS

Permanences

> DU MAIRE

Votre maire, Grégoire de Lasteyrie, président de l'Agglomération Paris-Saclay, conseiller régional d'Île-de-France vous reçoit **le mercredi après-midi à l'Hôtel de Ville.**

Prendre rendez-vous : 01 69 31 93 01

> DES ADJOINTS AU MAIRE

Prendre rendez-vous : 01 69 31 93 72

> DES ÉLUS LOCAUX

LES CONSEILLERS DÉPARTEMENTAUX

Prendre rendez-vous : 01 60 14 98 23

> VOTRE DÉPUTÉ

Prendre rendez-vous : 06 65 83 15 51

jerome.guedj@assemblee-nationale.fr

LIVING ROOM
RESTAURANT
PALAISEAU

Terrasse ouverte selon météo

NOS ÉVÈNEMENTS

LUNDI PENTECÔTE
LUNDI SOIR 20 MAI

FÊTE DES MÈRES
DIMANCHE MIDI 26 MAI

CONCERT POP ROCK LAURELINE
JEUDI SOIR 6 JUIN

FÊTE DES PÈRES
DIMANCHE MIDI 16 JUIN

Sur Réservation au 01 69 41 63 42
10 Bd Gaspard Monge - Palaiseau - www.palaiseau-lr.fr

AUTOVISION
CONTROLE TECHNIQUE AUTOMOBILE

AUTOVISION PALAISEAU
Plein centre ville, 3mn de la gare RER

20€ de remise*

Prendre rendez-vous au 01 60 10 31 11
ou : www.controle-technique-palaiseau.fr

8, rue Édouard Branly
91120 Palaiseau

* Valable en 2024 sur CTP uniquement. Offre non cumulable.

Petits-fils
SERVICES AUX GRANDS-PARENTS

L'aide à domicile sur-mesure

Réseau national d'aide à domicile pour les personnes âgées

Aide à l'autonomie · Aide à la vie quotidienne · Compagnie et vie sociale · Assistance administrative

01 84 00 86 35

169 Rue de Paris
91120 Palaiseau

petits-fils.com

efficity
ici, on réussit.

Consultant Immobilier efficity

Une estimation,
une relation,
une transaction.

GARANTIE immodvisor

Frédéric DUJOUR

fdujour@efficity.com
www.efficity.com/fdujour

06 79 14 12 40

«Une approche humaine de l'immobilier»

Palaiseau pratique

CARNET ÉTAT CIVIL

Ils nous ont rejoints

Louis GATEL, Assim ISSA ABDOU, Sharma MAMERY, Elisha DJEHE, Imany NZUJI TSHIMBOMBO, Elyjah PARÉE CLAIRE, Kensly BOLA, Soan ALEXANDRE, Rayan BAKAR, Lucas DE CARVALHO MARTINS, Léna DATAMANTI, Amira HEMMEMI, Yasmine YAHIA, Darina GRECH, Éliane RIFFAULT.

Ils se sont mariés

12 mars : Maxime KANDAKJI et Aya GHASSANI
22 mars : Laura PORTIER et Benjamin GUERGNON
22 mars : Leslie ANDALON et Matthieu GOUPIL
23 mars : Pierre PICHON et Hélène LEUWERS
25 mars : Hovhannes PARSAMYAN et Hasmik MANUKYAN
30 mars : Matthieu KITTEN et Edith ROQUEFORT
6 avril : Maroun KHOURY et Maria FEGHALI

Ils nous ont quittés

24 janvier : Isabelle BOUCHER
27 janvier : Christiane HERVÉ, Martine CARMEILLE née GRANER
5 février : André CARQUIN
25 février : Antonia GOMES GIMENEZ née GALIANO ESPINOSA
13 mars : Matias LOZANO
14 mars : Jacqueline JAFFREZOU née LAVEISSIÈRE
26 mars : Joe LOUIS
28 mars : Charles LEVASSEUR
1er avril : Geneviève MINCHIO née CHAMBON

CONTACT ET HORAIRES HÔTEL DE VILLE

> HÔTEL DE VILLE
91 rue de Paris – CS 95315
91125 Palaiseau cedex
01 69 31 93 00
www.ville-palaiseau.fr

Passeport, carte d'identité, attestation d'accueil, mariages, prenez rendez-vous sur **www.ville-palaiseau.fr**

> PÔLE ACCUEIL
État civil, prestations scolaires et enfance, élections
Lundi de 8h30 à 12h et de 13h30 à 17h30
Mardi de 8h30 à 12h et de 13h30 à 19h
Mercredi de 8h30 à 12h et de 13h30 à 17h30
Jeudi de 8h30 à 13h30
Vendredi de 8h30 à 17h30
Samedi de 9h à 12h30

OÙ DÉCOUVRIR LES MENUS SCOLAIRES ?
Via **le Portail famille** ou sur **ville-palaiseau.fr/restauration-collective**

< CONSULTEZ LES MENUS SCOLAIRES

SIOM

Collecte des **déchets verts**

Dans le cadre du passage de la collecte des déchets verts de sacs en bacs, le SIOM et la Ville organisent deux réunions d'information :
> Lundi 27 mai à 19h30 dans le quartier de Lozère
> Mercredi 29 mai à 19h dans le quartier du Pileu
Lieux et infos sur ville-palaiseau.fr

MÉDIATHÈQUE

Fermeture pour travaux

Pour préparer au mieux son déménagement, la médiathèque George Sand sera fermée au public tous les mardis à compter du 7 mai. Les autres jours d'ouverture ne sont pas affectés.

PARIS SACLAY
Communauté d'agglomération

MUSÉE PALAISIEN DU HUREPOIX

Ouvert les mardis et jeudis, et le 3e samedi du mois.
Visites guidées entre 14h et 17h.
Tarif : 5 € enfant, 10 € adulte
Ouverture le 18 mai de 14h à minuit, pour la Nuit Européenne des Musées. Visites gratuites.

> HÔTEL BRIÈRE
5 place de la Victoire - 01 69 31 45 70 - musee.hurepoix@free.fr - musee-palaiseau.net

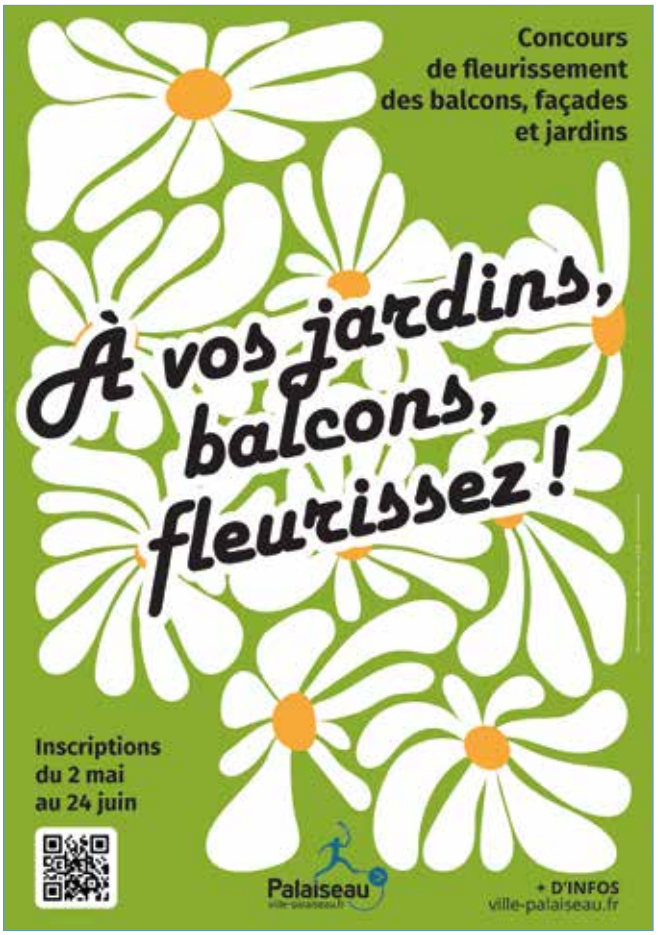
Concours
de fleurissement
des balcons, façades
et jardins
À vos jardins, balcons, fleurissez !
Inscriptions
du 2 mai
au 24 juin
Palaiseau
+ D'INFOS
ville-palaiseau.fr


Printemps
de
l'environnement
4 > 26 mai
Palaiseau
ville-palaiseau.fr
PARIS SACLAY


La Compagnie d'Improvisation Théâtrale de Palaiseau présente
30H NON STOP
5ème Festival International
D'IMPROVISATION
de Palaiseau
FIP
2024
Du 10 mai 21h au 12 mai 3h du matin
THÉÂTRE DE LA PASSERELLE
16 avenue de la République - Palaiseau proche RER B
30 h de spectacle non stop - jour et nuit !
Buvette et snacking 30h/30h
Prévente en ligne
Pass 30h : 20 €
Entrée période : 5 €
Palaiseau
Topamine
FEVER-TREE
pass Culture
Essonne


Printemps
de
l'environnement
SAMEDI
25 MAI
Marché
éco
responsable
PLACE DE LA VICTOIRE
STANDS ALIMENTAIRES
ANIMATIONS DÉGUSTATIONS
ATELIERS DÉCOUVERTE
STANDS ARTISANAT
FERME PÉDAGOGIQUE
Palaiseau
ville-palaiseau.fr
Foodtrucks
Parking vélos