

Palaiseau mag'

PORTRAIT
MANON DELORME
La passion du football

ACTUALITÉ
La Grande Dictée,
2^e édition

Numéro 241 | décembre 2019 - janvier 2020

Le marché de Noël



7-8
DÉCEMBRE

Palaiseau
ville-palaiseau.fr



À LA UNE

En attendant Noël...

Dossier : Du top départ des illuminations aux vœux du Maire à la population, en passant par la patinoire, le marché de Noël, les animations dans les quartiers... Palaiseau va vivre pendant plus d'un mois de beaux moments pour les fêtes de fin d'année.

P.24-27

ACTUALITÉ P.6-9

Enquête de recensement de l'INSEE, une nouvelle application Tell My City Prime, dysfonctionnements de La Poste, inscriptions pour leur première rentrée scolaire en maternelle, la Grande Dictée, 2^e édition, retour sur le nouveau mobilier urbain...

TRAVAUX P.11

Focus sur les travaux préparatoires de la ligne 18 de métro automatique.

ZOOM P.12-15

Déneigement : mode d'emploi, des solutions alternatives face aux grèves, interview d'Odile Gauthier, directrice de l'Institut Mines Télécom.

ENFANCE JEUNESSE P.16-18

Le CDJ, lauréat du Prix citoyen 2019, jobs d'été : appel à candidatures, journée de l'orientation 2020 à la MJC, les enfants en cuisine avec la restauration scolaire, les actions de l'APEDYS91, devenez AESH.

SENIORS P.19

Conseil des aînés et le Navigo Senior à moitié prix.

VIE ÉCONOMIQUE P.20-21

« Ecclô », une nouvelle marque palaisienne, « Caravage » trouve chaussures à vos pieds, la nouvelle boutique éphémère ouvre ses portes, bienvenue à...

RENDEZ-VOUS

Téléthon 2019 : soutenez l'action caritative à travers plusieurs animations

P.14-15



PORTRAIT P.22-23

Manon Delorme, la passion du football.

À LA UNE P.24-27

En attendant Noël Dossier : Du lancement des illuminations aux vœux du Maire à la population, en passant par la patinoire, le marché de Noël, les animations dans les quartiers... Palaiseau va vivre pendant plus d'un mois de beaux moments pour les fêtes de fin d'année...

RENDEZ-VOUS P.28

Téléthon 2019 : soutenez l'action caritative à travers plusieurs animations.

QUARTIERS P.29

Retrouvez les dates des prochains conseils de quartier et toute l'actualité des Maisons de quartier : animations, rencontres, spectacles... Focus sur la 3^e édition du Dominos Day.

PORTRAIT

Manon Delorme, la passion du football

P.22-23

CULTURE P.36-39

Saison culturelle New, quand la comédie musicale se réinvente, Les Caprices de Marianne, Liane Foly, Bernard Mabille, Pierre Christophe, Mathias Lévy, Qui a peur de Virginia Woolf ? Un futur pôle francilien du Centre Pompidou.

ASSOCIATIONS P.30

Découvrez le bridge en club, Cartophila 2020, l'association AVEC pour vous accompagner vers l'emploi.

SPORT P.31

Soirée des récompenses aux sportifs de l'année, Yann Dujarrier, un Palaisien champion du monde Master (vétérans) de cyclisme sur piste.

RETOUR SUR...

P.32-35

49^e anniversaire de la disparition du Général de Gaulle, Armistice du 11 novembre, cérémonie d'accueil dans la citoyenneté française, spectacle Tartuffe, 2^e édition du Festival international d'improvisation, cérémonie d'accueil des nouveaux habitants, forum des droits de l'enfant, Bike and Run, investiture du nouveau conseil des jeunes...

HORS SAISON

Voix off avec Cléo et Photoclubbing #13 à la MJC, Cabaret Franco-Allemand au Théâtre La Mare au Diable, concerts de Noël et de l'hiver du Conservatoire à Rayonnement Intercommunal. Clics et déclics, le festival du numérique à la médiathèque George Sand.

AGENDA P.40-43

Toute l'actualité en quelques dates.

DÉMOCRATIE P.44-45

Tribunes, échos du conseil

PALISEAU PRATIQUE P.46-47

- Menus - Carnet - Services municipaux



Palaiseau mag'

Magazine municipal
de la ville de Palaiseau

n°240 – novembre 2019

Directeur de la publication :

Grégoire de Lasteyrie,
maire de Palaiseau

Directrice de la communication :

Antoinette Bricout

Rédactrice en chef :

Sandra Gobert

Rédacteurs :

Grégory Hermant, Maÿlis de Blic

Maquette : Philippe Hofstetter,
Astrid Capo

Crédit photos : Poussières

d'étoiles, Grégory Hermant,

Sandra Gobert, Julien

Grousset, Yannick LeVaillant,

Société du Grand Paris /

Benthem Crowel / Atelier

Novembre, Adobe Stock, DR.

Distribution :

Société Yolle, Villejust.

ISSN : 1634-7376

Publicité : CMP

au 06 70 21 07 12

(David Tiefenbach)

Service communication :

01 69 31 93 00

www.ville-palaiseau.fr

redaction@mairie-palaiseau.fr

Imprimé à 19 000 exemplaires



Imprimé en France par AUBIN

IMPRIMEUR 86240 Ligugé

**Vous n'avez pas reçu
le magazine ?**

Signalez-le sur

www.vill-palaiseau.fr

ou au 01 69 31 93 00



Grégoire de Lasteyrie

maire de Palaiseau, conseiller régional d'Ile-de-France

lors de l'inauguration de la résidence étudiante Campus Écla, le 21 novembre 2019.

ÉDITORIAL

Palaiseau célèbre la fin d'année !

2019 touche à sa fin, et nous voyons se profiler comme chaque année le temps des fêtes, auquel nous sommes tous, avouons-le, très attachés.

Palaiseau comme de coutume revêt alors un nouveau visage, au travers de ses illuminations, de ses rassemblements et de ses animations.

Associations, commerçants, services de la ville, nous sommes tous mobilisés pour réussir ce temps particulier qui nous ramène aussi à l'essentiel de la joie, du partage et du don.

Patinoire, Téléthon, marché de Noël, le programme cette année est riche et diversifié, et devrait satisfaire tous les âges et tous les publics.

Vous en retrouvez tous les détails et informations utiles dans ce numéro du Palaiseau Mag'.

Souhaitons que ces fêtes de fin d'année soient pour nous l'occasion de rompre un peu avec notre quotidien souvent exigeant et de trouver du temps pour nos familles et nos proches.

Mais pensons également à celles et ceux

d'entre nous pour qui cette période de l'année n'est pas nécessairement synonyme de joie, pour ceux qui se sentent isolés ou qui connaissent des difficultés d'ordre personnel ou professionnel.

« Souhaitons que ces fêtes de fin d'année soient pour nous l'occasion de trouver du temps pour nos familles et nos proches. »

Je souhaite qu'ils puissent trouver de l'écoute et du soutien, et que l'année 2020 qui s'annonce leur apporte du réconfort et du renouveau.

À tous, très belles fêtes de fin d'année, et rendez-vous au théâtre de la Passerelle le samedi 11 janvier pour notre traditionnelle cérémonie des vœux.

À très bientôt

Grégoire de Lasteyrie



**Vos conseillères en Immobilier vous souhaitent
de belles fêtes de fin d'année**

**Christelle
Marchand**

📞 06 07 31 46 33



**Fanny
Lelièvre**

📞 06 52 69 46 79

Parfaite connaissance de votre secteur // Honoraires adaptés // Avis de valeur offert
La passion de notre ville et de notre métier !

Christelle Marchand, Conseiller (ID IAD n°16903) est un agent commercial mandataire indépendant titulaire de la carte de démarchage immobilier pour le compte de la société IAD France, IAD France S.A.S. RCS de Evry n° 802 272 617, titulaire de la Carte Professionnelle de "Transaction sur immeubles et fonds de commerce" n° CPI 7702 2018 000 028 002 délivrée par la préfecture de Seine-et-Marne, RCP AL591311/14973 GENERALI. Fanny Lelièvre, Conseiller (ID IAD n°7316) est un agent commercial mandataire indépendant titulaire de la carte de démarchage immobilier pour le compte de la société IAD France, IAD France S.A.S. RCS de Melun n° 530 258 193, titulaire de la Carte Professionnelle de "Transaction sur immeubles et fonds de commerce" n° CPI 7702 2018 000 028 002 délivrée par la préfecture de Seine-et-Marne, RCP GENERALI (sans numéro AF290067)



laforêt

Achat, vente, location, administration de biens
Estimation gratuite

Votre agence Laforet immobilier à Palaiseau :
37, rue de Paris
Tél. : 01 69 31 53 53



oTempsTic

Tél. 06 87 77 39 41
www.otempstic.fr



Benoît Cousquer

Prestations à domicile :
**Formation, Conseil
et Assistance** sur votre PC
tablette, smartphone, TV
Déduction impôts 50 %

Tiziano PRÊT-À-PORTER HOMME & FEMME

15, avenue Aristide Briand - 92160 Antony - 01 55 59 95 66

Mardi au samedi : 10h-13h / 14h-19h15
Dimanche : 9h30-13h



HABILLÉ ET SPORTWEAR DU S AU 4XL

Sur présentation de ce prospectus vous aurez une carte privilège
-25% toute l'année sur toute la boutique, sauf promos et soldes

Le nouveau **Conseil des Jeunes**

Les nouveaux membres du Conseil des jeunes ont reçu leurs écharpes tricolores lors d'une belle cérémonie d'investiture le samedi 23 novembre à l'Espace Salvador Allende. Les voici sur cette photo, entourés de Grégoire de Lasteyrie, maire de Palaiseau, David Ros, maire d'Orsay, Guillaume Caristan, adjoint délégué à la jeunesse, et Yann Kerolleur, leur coordinateur.

Bravo et bon mandat à Eléonore Chambert-Loir, Samy Ahamada, Elsa Marignac, Chloé Jedvaj, Matteo Mevellec, Chloé Moingeon, Galia Paul, Sara Abourizq, Konan N'sangou, Solène Roche, Junie Martins, Hanaé Colombeau, Emma Gregoire, Nabil Rachidi, Lucien Daubresse, Adèle Besnard, Laetitia Henry, Sam Sanguy, Leila Manjour, Enéa Vigot, Rakavi Yogarajah, Aicha Manjour, Alicia Portali et Marion Lariol.



ÉDUCATION

BIENTÔT LA PREMIÈRE RENTRÉE SCOLAIRE !

À compter du 6 janvier, c'est le moment d'inscrire à l'école maternelle les enfants nés en 2017.

Du 6 janvier au 31 mars, le moment est venu de faire les démarches pour l'inscription en maternelle des enfants nés en 2017, en vue de la rentrée de septembre 2020. Le lieu de domicile définit l'école fréquentée. Des dérogations peuvent être accordées sur demande motivée (dans Palaiseau ou une autre commune).

LES PIÈCES NÉCESSAIRES

L'Accueil familles vous reçoit sans rendez-vous à l'hôtel de ville. Munissez-vous des documents suivants :

- > livret de famille
- > carnet de vaccinations (DT polio à jour)
- > justificatif de domicile de moins de 3 mois (quittance de loyer, facture d'énergie, etc.)
- > en cas de séparation, décision attestant de la résidence de l'enfant (copie ou extrait de jugement, ordonnance)

Accueil familles
Hôtel de ville
91 rue de Paris
01 69 31 67 16

LA GRANDE DICTÉE
C'EST AUSSI
DANS LES ÉCOLES,
LE VENDREDI 31 JANVIER,
POUR LES CM1
ET LES CM2 !

INTERGÉNÉRATIONNEL

Objectif zéro faute ?

Venez vous amuser avec la langue française en vous inscrivant à la Grande Dictée pour tous, qui se déroulera le 1^{er} février 2020.

Fort de son vif succès en début d'année, la Grande Dictée pour tous est de retour ! En février dernier, en solo ou en équipe, les Palaisiens ont apprécié reprendre leur plume d'écolier et écouter la lecture scandée d'un texte dont il fallait déjouer les pièges orthographiques. Plusieurs catégories, deux lieux d'examen, 210 participants et aucun zéro faute ! Le meilleur élève, un adulte, avait commis une seule erreur. Y'aura-t-il une copie parfaite lors de cette nouvelle édition ? Qui repartira avec un prix (livre et bon cadeau pour les premières places) ? Rendez-vous en 2020 pour le savoir !

CONVOCAION

Sortez vos cahiers de texte et notez : La Grande Dictée pour tous se déroulera le samedi 1^{er} février. Deux sites d'examen sont proposés. Le centre social des Hautes

ENEZ PARTICIPER
SAMEDI 1^{ER} FÉVRIER 2020

NIVEAU CM1 À ADULTES
MAISON DES HAUTES GARENNES - CENTRE SOCIAL
32 rue Gustave Flaubert
ou
LYCÉENS ET ADULTES
MAIRIE DE PALAISEAU
Salle du Conseil municipal - 91 rue de Paris

La grande dictée pour tous

FAITES LA DICTÉE EN LIVE SUR FACEBOOK facebook.com/palaiseau

Avec la participation de deux auteurs
Philippe Nessmann
et **Jean Pruvost**



INSCRIPTIONS + D'INFOS SUR www.ville-palaiseau.fr
dictée@mairie-palaiseau.fr
01 69 19 18 60

Palaiseau
ville-palaiseau.fr

Garennes pour les catégories jeunesse et adulte, et l'Hôtel de Ville uniquement pour la catégorie adulte.

QUI LIT QUOI ?

Philippe Nessmann, auteur essonnien, a toujours eu trois passions : les sciences, l'histoire et l'écriture. Après l'obtention d'un diplôme d'ingénieur des Arts et Métiers et d'une maîtrise d'Histoire de l'Art, il a été journaliste à Science et Vie Junior. Aujourd'hui, il travaille uniquement pour l'édition jeunesse. Il est

l'auteur d'une cinquantaine de romans, livres documentaires et albums, parmi lesquels *La Fée de Verdun* (éd. Flammarion), *Le Village aux mille roses* (éd. Flammarion), *Dans tous les sens* (éd. Seuil Jeunesse) ou encore *Il y avait une maison* (éd. La Cabane Bleue).





UNE NOUVELLE
APPLI'

« TELL MY CITY » DEVIENT « TELL MY CITY PRIME » !

Plus fonctionnelle, plus moderne, l'application se refait une beauté et devient « Tell My City Prime ». Pour bénéficier de ces nouvelles fonctionnalités, vous devrez télécharger la nouvelle application à partir du 1^{er} janvier 2020. L'application permet aux habitants de signaler tout problème ou toute difficulté sur la voirie, dans les espaces et équipements publics aux services techniques de la Ville. Un dispositif qui permet de traiter plus rapidement les demandes des administrés. Aujourd'hui, plus de 750 Palaisiens utilisent cette application qui a permis plus de 2000 signalements par an. *Application téléchargeable sur Android et iOS.*

Dysfonctionnements postaux à Palaiseau : le maire saisit l'ARCEP

A l'occasion d'une conférence de presse, Grégoire de Lasteyrie, maire de Palaiseau et conseiller régional d'Ile-de-France, a présenté les nouveaux résultats des tests produits depuis la fin septembre.

Ce jeudi, Grégoire de Lasteyrie a présenté les résultats d'un nouveau testing mené par la mairie, selon un protocole similaire à celui réalisé pendant l'été 2019.

Malgré les engagements successifs de La Poste, une comparaison des deux périodes de tests menés par les services de la mairie pour évaluer la qualité de la distribution ne montre aucune amélioration sur les 12 dernières semaines : la moyenne de réception pour la ville est toujours de J+4 pour les envois en courrier prioritaire (J+1). En moyenne, 18 % des courriers n'arrivent jamais à destination.

Une situation difficile pour de nombreux Palaisiens souffrant de ces manquements, avec plus d'une centaine de réclamations depuis la mi-septembre.

DES SANCTIONS POUR LA POSTE ?

Ces dysfonctionnements sont liés notamment à des problèmes d'effectifs et d'organisation. Une rencontre a eu lieu le 21 octobre entre le maire, les services de la mairie et les facteurs où ces derniers ont pu faire part de leurs difficultés avec la nouvelle organisation de l'entreprise. Au vu de la situation, la mairie de Palaiseau a décidé de saisir dans les prochains jours l'Autorité de régulation des communications électroniques et des postes



(ARCEP). Un choix qui s'appuie sur le fait que la Poste est le prestataire du service universel postal pour une durée de quinze ans à compter du 1^{er} janvier 2011, ce qui implique trois garanties minimales offertes aux utilisateurs (la garantie d'accessibilité au service, la garantie de qualité du service, la garantie d'offre de produit minimale). L'ARCEP, autorité administrative indépendante, a la capacité à mettre en demeure la Poste, et le cas échéant de prendre des sanctions pécuniaires, si ses préconisations ne sont pas suivies.



RECENSEMENT

Un geste civique, simple et utile à tous

Du 16 janvier au 22 février 2020, cinq agents recenseurs accrédités par la Mairie et munis d'une carte officielle, se présenteront auprès des Palaisiens et Palaisiennes pour assurer les enquêtes de recensement de la population au profit de l'INSEE. Ces agents vous remettront vos codes de connexion pour vous faire recenser en ligne sur le site suivant : www.le-recensement-et-moi.fr. Si vous ne

pouvez pas répondre en ligne, des questionnaires papier vous seront remis avant d'être récupérés par l'agent recenseur à un moment convenu avec vous. Le traitement des questionnaires est mené de manière strictement confidentielle, votre nom et votre adresse ne sont pas enregistrés et ne sont pas conservés dans les bases de données.

Pour toute demande de correction d'état civil auprès de l'INSEE : <https://www.service-public.fr/particuliers/vosdroits/R49454>

NOUVEAU MOBILIER URBAIN

Design et innovant



Un mobilier moderne, pratique et élégant a été implanté ces dernières semaines dans notre ville. Le précédent mobilier datait de 2000 et ne répondait plus aux normes actuelles.



DU NOUVEAU MOBILIER POUR MIEUX INFORMER

Le mobilier urbain est essentiel pour faciliter l'information des Palaisiens. Dans le cadre du nouveau marché signé avec la société JC Decaux, la ville met à disposition 40 nouveaux abribus et de nouveaux supports (colonnes Morris, journal digital...). Mieux réparti sur tout le territoire de la ville, afin que chacun puisse y avoir accès facilement, ce nouveau dispositif va

permettre notamment aux associations de mieux communiquer sur leurs activités et leurs événements, avec 7 panneaux dédiés. Il donnera également une meilleure visibilité à l'information communale et à nos commerces. Avec l'objectif d'avoir une ville plus vivante et plus en lien. Pour info, ce nouveau mobilier est financé et entretenu à 100% par notre nouveau prestataire. Ce qui signifie que c'est un dispositif qui ne coûte rien à la ville !

OÙ SONT-ILS ?
L'emplacement du mobilier est disponible SUR LA CARTE DE GÉOLOCALISATION DU SITE INTERNET dans la rubrique équipement.



7 panneaux Info associations :

Ils sont dédiés à la mise en valeur des événements associatifs dans les domaines sportifs, culturels, patriotiques, des loisirs et de la solidarité. Ils proposent des espaces protégés pour une communication plus pérenne et plus visible.



14 panneaux d'affichage libre :

Dans le respect de la réglementation en vigueur, ils sont répartis dans l'ensemble de la ville et laissés à la disposition de tous.



Les 33 panneaux Info Ville :

Relais de l'information ville, ils accueillent de l'affichage administratif et événementiel.



Les 40 abribus :

Ils n'étaient que 15 auparavant et peu présents en Centre-ville et dans le quartier de Lozère. Plus nombreux et mieux répartis, ces espaces proposent désormais aux usagers une attente confortable. Chacun dispose d'une zone d'affichage Ville.



Les 2 colonnes Morris :

Ce mobilier iconique, est présent aujourd'hui dans beaucoup de villes. Il offre une information essentiellement culturelle dans des lieux de fort passage.



45 panneaux de 2 m² :

Les quartiers Camille Claudel et le Cluster sont maintenant dotés de supports d'information. Ces panneaux accueillent une face publicitaire gérée par le prestataire et une face d'affichage informatif pour la Ville. Des plans de ville seront prochainement installés dans certains.



Les 2 panneaux de 8 m² :

Positionnés rue de Gutenberg et avenue de Stalingrad, ils remplacent deux mobiliers de même surface installés précédemment.



Les 6 totems commerce :

Ces nouveaux supports proposeront la liste et le plan des commerces. Une face sera dédiée à de l'information Ville ou sera ponctuellement le relais d'animations commerciales palaisiennes.



Le journal digital :

Innovant, ce mode de communication visuelle accueille de l'information municipale d'une manière animée et dynamique à proximité de l'Hôtel de Ville.



Les 5 Journaux d'information numérique :

1 seul était positionné devant la mairie. Ils sont maintenant 5 à être déployés à proximité des 3 gares, au Pileu et à Camille Claudel.

LES ASSOCIATIONS

trouveront les modalités d'utilisation de ce mobilier pour leur communication événementielle sur : <http://bit.ly/AssoPalaiseau>



1

TRAVAUX

LIFTING URBAIN...

Rue Gutenberg et carrefour des Marnières (1)

Avec une livraison prévue mi-décembre, les travaux de réfection de la voirie et d'embellissement de la rue Gutenberg, et du carrefour au droit de l'avenue du 1^{er} mai offriront d'ici peu, un nouveau panorama aux habitants, à l'instar du carrefour des Marnières (Quartier Le Pileu) tout nouvellement créé.

Faire « peau » neuve...

Durant le mois de décembre, des équipes techniques sillonneront la Ville pour procéder aux travaux de réfection des nids de poule sur le réseau de voiries communales et des marquages au sol des passages piétons.

Un bon plan vélo

Les actions engagées par la Ville dans le cadre du Plan Vélo se poursuivent. Le Comité vélo se réunira pour étudier les nouveaux aménagements pour l'année 2020. En attendant de les découvrir dans vos prochains magazines municipaux, vous pouvez toujours faire une demande de subvention auprès de la Mairie pour financer l'achat d'un VAE, vélo cargo ou vélo triporteur.

axenergie®
Vivez confort

MA CHAUDIÈRE GARANTIE 10 ANS
ÇA DÉTEND FORCÉMENT !

CES - DARDENNE
Tél : 01 60 88 31 82
dardenne@axenergie.eu
www.axenergie.eu

CHAUDIÈRE FIOUL, GAZ & SOLAIRE
Remplacement, dépannage & entretien

Offre soumise à conditions. Pour en savoir plus : www.eco-bonheur.fr

AUTOVISION
CONTROLE TECHNIQUE AUTOMOBILE

AUTOVISION PALAISEAU

Plein centre ville, 3mn de la gare RER
Possibilité de laisser son véhicule

15€ de remise *

Contre visite gratuite
Prendre rendez-vous au **01 60 10 31 11**
ou sur notre site :
www.controle-technique-palaiseau.fr

8, rue Édouard Branly
91120 Palaiseau

* sur CTP uniquement. Non cumulable.

Les Menus Services
LA CONFIANCE À VOTRE TABLE

PORTAGE DE REPAS À DOMICILE
LA NOUVELLE SOLUTION
POUR VOUS ET VOS PROCHES
www.les-menus-services.com

SJ SERVICES à la personne

Vos repas 7j/7 ou seulement les jours que vous choisissez

Composez vous-même votre repas parmi un large choix

Les conseils d'un(e) diététicien(ne) pour un suivi personnalisé avec ou sans régime

Cartes et tarifs disponibles sur simple demande au
09 82 31 91 01
Pas de frais de dossier Sans engagement

ASSISTANCE INFORMATIQUE & ADMINISTRATIVE
Interventions à votre domicile

EFFICLIC
Tel 07 87 47 28 14
www.efficlic.fr

Confiez vos soucis d'ordinateur, tablette, téléphone ou imprimante à Henri Musset, ingénieur. Retrouvez plus d'autonomie et de confiance au quotidien.

SJ SERVICES à la personne
50% de réduction ou crédit d'impôts

Aux Trois Gauchon
Restaurant traditionnel

Nouveaux horaires!
Du mercredi au samedi :
MIDI et SOIR

Dimanche & Lundi:
MIDI uniquement

Mardi:
Fermeture hebdomadaire

5, Av. du G^{al} De Gaulle - 91120 PALAISEAU
Tél. : 01 69 31 46 24
Réservation recommandée

PARKING PRIVE et TERRASSE



LIGNE 18 DU MÉTRO

Le bout du tunnel

Les travaux préparatoires ont commencé, avec pour objectif la mise en service de la ligne 18 de métro automatique entre Massy – Palaiseau et CEA Saint-Aubin en 2026, à la demande des élus du territoire. À terme, la ligne 18 reliera l'aéroport d'Orly et Versailles-Chantiers, via Palaiseau, en 30 minutes.

Ça y est ! La ligne 18 du Métro du Grand Paris commence à sortir de terre. Le chantier se situe actuellement le long de la Route de Saclay, entre le quartier Camille Claudel et le quartier Polytechnique. Il s'agit de l'emplacement exact où la ligne passera de souterraine à aérienne. Le début des travaux est une première victoire pour les élus, réunis au sein d'une association (l'Union des élus pour la ligne 18), qui s'étaient fortement mobilisés en 2018 pour obtenir de l'État une ouverture partielle de la ligne en 2026 entre Massy – Palaiseau et CEA Saint-Aubin.

UNE DEUXIÈME GARE ?

Autre bonne nouvelle, le cadre légal permet aujourd'hui la création d'une seconde gare potentielle à Palaiseau, à Camille Claudel. La décision finale est entre les mains de l'État et de la

Société du Grand Paris (SGP). En revanche, Palaiseau s'oppose toujours à l'installation du centre de maintenance de la ligne 18 (SMR-SMI) à l'orée de l'École polytechnique sur des terrains appartenant à l'État. En novembre, la ville a émis un avis défavorable à la délivrance du permis de construire déposé par l'État. La commune considère que cette localisation créerait une coupure environnementale négative et que les mesures de compensation prévues ne sont pas à la hauteur, d'autant que d'autres sites sur la ligne sont possibles et seraient mieux adaptés.

M18 : DES DÉPLACEMENTS PLUS RAPIDES

Palaiseau > Versailles-Chantiers :
18 min contre 45 min aujourd'hui
Palaiseau > Aéroport d'Orly :
13 min contre 1h aujourd'hui



Un engagement sans réserve !

En cas de fortes chutes de neige, la Ville pourra déclencher en renfort l'intervention de sa réserve communale de sécurité civile. Il s'agit de Palaisiens et Palaisiennes (une vingtaine) recrutés sur la base du volontariat et prêts à donner de leur temps. Il est toujours temps de venir gonfler les rangs de cette armada de bénévoles en postulant sur reserve.communale@mairie-palaiseau.fr

PLAN NEIGE

Brisons la glace !

Actif depuis mi-novembre, le Plan Neige sera effectif jusqu'à la mi-mars. La Ville dispose d'une astreinte composée de 36 agents municipaux prêts à intervenir jours et nuits.

DÉNEIGER LA VILLE

En cas d'alerte météorologique, l'objectif est de déneiger la ville (87 km de voirie) le plus rapidement possible, si les conditions le permettent. 36 agents municipaux répartis en 3 équipes sont mobilisés et se relayent sur le terrain. Ils sont d'astreinte la nuit et le week-end. Les grands axes sont traités de façon prioritaire, puis le réseau secondaire. Retrouvez la carte sur le site de la Ville.

AUX PELLES CITOYENS !

La participation des habitants est importante. Les habitants ont pour obligation de déneiger les trottoirs et les caniveaux devant chez eux, sur toute la longueur. Il en va de même pour les voies privées ouvertes à la circulation. La Ville facilite la tâche des Palaisiens en mettant 24 bacs à sel à disposition dans tous les quartiers (voir liste ci-contre).



LES BACS À SEL

24 bacs à sel sont répartis sur l'ensemble du territoire palaisien :

- Centre technique municipal (54 bis rue Gutenberg)
- Rue Flaubert (parking du supermarché)
- Rue Jean Jaurès (au niveau du n°64)
- Rue Louise Bruneau (près des escaliers menant aux commerces)
- Chemin de Vauhallan (près des commerces)
- Rue de la Sablière (à l'entrée de la maison de quartier)
- Chemin de la Hunière et des Joncherettes (au niveau de l'arrêt de bus)
- Rue Alfred de Musset (angle Théophile Gautier/Béranger)
- Boulevard de Lozère (angle chemin du Bois Brûlé)
- Voie de l'Est
- Carrefour des Francs-Tireurs et des Partisans (au niveau du transformateur)
- Rue de la Martinière (près de la boîte aux lettres de la Poste)
- Rue des Écoles (à la sortie du parking)
- Route de Villaine
- Passerelle Jean Jaurès
- Rue du Moulin (un à l'angle de la rue de la Taupinière, un à la maison de quartier)
- Parvis de l'Hôtel de Ville
- Entrée du cimetière
- Police municipale
- Rue d'Ardenay
- Rue Élisée Reclus
- Rue de l'Yvette
- Angle rue Pierre-Gilles de Gennes et Élise Deroche

Grève : les solutions alternatives à Palaiseau

Une grève illimitée et interprofessionnelle est annoncée à partir du 5 décembre prochain. De nombreux services publics seront fortement perturbés, notamment les sociétés de transports.

Afin de permettre aux Palaisiens et aux Palaisiennes d'anticiper, et de s'organiser au mieux pour limiter les déconvenues, la Ville de Palaiseau a recensé diverses solutions disponibles sur le territoire et aux alentours concernant la garde d'enfants, le covoiturage et les espaces de travail partagés.

COVOITURAGE : PARTAGER LA ROUTE ENSEMBLE

Si le coworking ne peut pas être une option pour vous, et que vous êtes contraints de vous rendre sur votre lieu de travail, privilégiez au maximum le covoiturage pour limiter le trafic sur la route.

PAL'Réseau

Proposez ou recherchez des covoiturages pour vous rendre sur votre lieu de travail sur Pal'réseau, site de petites annonces palaisiennes. Plateforme : www.pal-reseau.fr > Rubrique « Covoiturage »

BLABLACAR

Proposez ou recherchez des covoiturages pour vous rendre sur votre lieu de travail. Pour des trajets plus économiques, conviviaux et écologiques. Plateforme : www.blablacar.fr ou Blablalines, l'application pour le covoiturage domicile-travail.

GARDE D'ENFANTS : DES NOUNOUS À LA RESCOURSSE

Selon la situation dans les écoles de vos enfants, des solutions de garde peuvent être nécessaires. La plateforme Pal'réseau et les sociétés de garde de Palaiseau sont des alternatives possibles.

PAL'Réseau

Retrouvez les propositions de baby-sitting et de garde d'enfants sur Pal'réseau, site des petites annonces palaisiennes. Plateforme : www.pal-reseau.fr > Rubrique « Garde d'enfants »

• **Retrouvez les bons conseils** pour un baby-sitting en toute sérénité sur www.ville-palaiseau.fr/garde-enfants

LES P'TITS MOUFLETS

130 rue de Paris - 91120 Palaiseau
Renseignements : 01 85 53 02 68
Site internet : www.lesptitsmoufflets.fr



AUSYLPHI FAMILY

3 allée du Clos Tonnerre - 91120 Palaiseau
Renseignements : 01 60 19 38 98 et 01 60 12 11 40
Site internet : www.ausylphi-family.com

COWORKING : LE TÉLÉTRAVAIL, C'EST L'AVENIR

Si vous ne pouvez pas travailler de chez vous, les espaces de travail partagés mettent à votre disposition des bureaux adaptés et proches de chez vous, en open space ou bureau individuel, dans une ambiance conviviale. En cas de grève, ces espaces permettent de travailler dans de bonnes conditions, sans avoir à se déplacer très loin.

À Palaiseau

BEFORE AFTER COFFEE

12 avenue du 8 mai 1945, 91120 Palaiseau (près du CinéPal')
Renseignements : www.beforeafter-coffee.com ou 01 60 11 83 96
Facebook : @beforeaftercoffeeoff

ESPACE COWORKPAL

148, rue de Paris, 91120 Palaiseau
Réservations : 06 99 22 15 22 (Gérante Stéphanie Lebozec)
Facebook : @coworkpal

À Massy, près de la gare TGV

LE TRENTE – ESPACE DE COWORKING DE L'AGGLO PARIS-SACLAY

30, avenue Carnot, 91300 Massy
Réservation : en ligne sur www.le30.paris-saclay.com
Renseignements : 01 64 47 67 23

ESPACE STOP & WORK

5, avenue Carnot, 91300 Massy
Réservation : en ligne sur www.regus.fr > Stop & Work Massy
Renseignements : 01 73 23 58 00

HÔTEL MERCURE

21, avenue Carnot (proche de la gare TGV)
Réservations : en ligne sur www.beewake.fr > Espace coworking hôtel Massy
Renseignements : 01 76 35 05 01 (Support du site Beewake)





Au total, environ 1350 étudiants et près de 700 personnels occupent désormais le 19, place Marguerite Peryé à Palaiseau. Sur les plus de 40 000 m², les deux premiers étages sont dédiés à la vie étudiante et aux enseignements. Les laboratoires et plateformes de recherche sont répartis sur le reste des étages. On y trouve également une médiathèque, un creative lab, un fab lab, un restaurant, deux cafétérias, des locaux dédiés au sport, de grands amphis, et de nombreuses cours intérieures végétalisées.

LE PLATEAU DE SACLAY S'ÉTOFFE

Institut Mines-Telecom and co...

Au cœur du quartier de l'École polytechnique et du campus, la direction générale de l'IMT, Télécom Paris et une partie de Télécom SudParis se sont installées sur le plateau de Saclay et le territoire de Palaiseau, depuis la fin du mois d'octobre 2019. Environ 1600 étudiants et plus de 700 personnels occupent un nouveau bâtiment HQE de plus 40 000 m². Interview d'Odile Gauthier, directrice générale de l'IMT (Institut Mines-Télécom) depuis le 2 septembre 2019.

À QUELS MÉTIERS, L'IMT FORMENT-ILS ?

L'IMT forme aux métiers d'ingénieurs et de managers, au sein de ses sept écoles d'ingénieurs et de son école de management* à travers la France.

"Nous couvrons toutes les sciences de l'ingénieur qui préparent aux grandes transformations du XXI^e siècle : numériques, industrielles, énergétiques et écologiques, et éducatives... La majorité de nos cursus sont post classes préparatoires, mais nous avons aussi un programme post-bac pour la formation d'ingénieurs sur le site de Lille-Douai et un bachelor à l'école de management en plus du programme grande école."

Les étudiants qui rejoignent l'IMT, ont un bon niveau scientifique et se spécialisent dans un domaine en fin de cursus. Avec plus de 12 000 étudiants sur toute la France, l'IMT qui est un établissement public, constitue le plus grand centre de formation d'ingénieurs.

POURQUOI AVOIR CHOISI D'IMPLANTER L'IMT AU CŒUR DU PLATEAU DE SACLAY ?

Avant le regroupement de Télécom et Mines, le gouvernement a clairement émis la volonté de développer la formation des ingénieurs. Les bâtiments de Télécom Paris, situés rue Barrault dans le 13^e arrondissement, ne suffisaient plus à accueillir l'ensemble des étudiants et

personnels. Parmi plusieurs options envisagées, le cluster Paris-Saclay où plusieurs écoles de prestige (École polytechnique, Supélec, HEC) et centres de recherche (CNRS, CEA) étaient implantés, s'est imposé naturellement. Depuis la fin du mois d'octobre, trois entités ont rejoint le site : la Direction générale de l'IMT, Télécom Paris et une partie de Télécom SudParis.

POUVEZ-VOUS NOUS PRÉSENTER DANS LES GRANDES LIGNES CE QUI FAIT LE PRESTIGE DE L'IMT ?

C'est un groupe d'écoles dont la spécificité est d'être implanté sur l'ensemble du territoire national. Par le biais de conventions ou de filiations, nous

CHIFFRES CLÉS DE L'IMT

- > **13 Grandes Écoles** dont 5 filiales associées ou sous convention
- > **12 300 étudiants**
- > **4 200 diplômés** par an
- > **2 labels Carnot** (Carnot M.I.N.E.S et Carnot Télécom & société numérique)
- > **Près de 80 entreprises** créées chaque année



travaillons avec d'autres écoles comme les Mines de Paris ou Nancy. La force de l'IMT, c'est non seulement la possibilité d'être formé à divers métiers de l'ingénierie et du management, mais aussi de proposer plusieurs niveaux de recrutements. Le profil de nos étudiants est très varié avec notamment 37 % de boursiers. Un taux exceptionnel au regard des autres écoles d'ingénieurs. Notre taux d'embauche dans les 6 mois après l'obtention du diplôme est d'ailleurs tout aussi remarquable, avec 90 % de diplômés qui débiteront directement en CDI. Enfin, sachant que notre groupe dépend du Ministère de l'Économie et des Finances, nous avons naturellement développé un fort partenariat avec les entreprises. C'est un atout essentiel pour soutenir la formation, l'apprentissage et finalement le recrutement. Nous avons créé, dans ce sens, un incubateur d'entreprises dans chaque école qui permet d'assurer une mission de développement économique au sein des territoires où nous sommes implantés.

LA RECHERCHE EST UN PAN IMPORTANT DE L'ACTIVITÉ DE VOS GRANDES ÉCOLES...

En effet, la recherche partenariale de l'IMT est reconnue par deux labels instituts Carnot, (M.I.N.E.S et Carnot Télécom & société numérique) délivrés dès 2006 et renouvelés en 2011. Ce label a vocation à développer la recherche partenariale, c'est-à-dire la conduite de travaux de

recherche menés par des laboratoires publics en partenariat avec des acteurs socio-économiques, principalement des entreprises (de la PME aux grands groupes), en réponse à leurs besoins. Dans le cadre du H2020, le programme européen pour la recherche et l'innovation, nous avons également un grand nombre de contrats. Dans la même optique, nous développons des partenariats avec des universités en Europe.

QUELS SONT LES PROJETS À VENIR ?

Nous travaillons actuellement sur un projet important, intitulé l'Académie Franco-Allemande pour l'Industrie du Futur, en collaboration avec l'université technologique de Munich qui vise à mettre en relation les différentes équipes de chercheurs et les entreprises comme Bosch, Airbus, ArianeGroup... Parmi les projets, on peut citer également la coopération entre les chercheurs de Télécom SudParis et du CEA, mais aussi la création de centres interdisciplinaires de recherche de l'Institut Polytechnique de Paris. Nous allons également poursuivre notre travail autour de la transition numérique et écologique des entreprises.

**IMT Lille Douai, IMT Atlantique (Brest, Nantes, Rennes), IMT Mines Alès, IMT Mines Albi, Mines Saint-Étienne, Institut Mines Télécom Business School, Télécom Sud-Paris à Évry et en partie à Palaiseau et enfin Télécom Paris désormais à Palaiseau.*



LOGEMENTS ÉTUDIANTS : UNE OFFRE QUI S'ÉTEND

Dans le sillage de l'École polytechnique, de plus en plus de grandes écoles ont choisi de s'implanter sur le territoire de Palaiseau et du Campus de Paris-Saclay. Afin d'offrir à ces milliers d'étudiants la possibilité de se loger sur place, la Ville s'est engagée à développer plusieurs programmes immobiliers dédiés aux résidences étudiants. À ce jour, le quartier compte 1120 logements. 970 sont en cours de réalisation et 990 seront livrés d'ici à 2022. Soit un total de 3 080 logements auxquels il faut ajouter plus de 2 000 autres logements étudiants en vallée à Palaiseau.

EXPÉRIENCE PROFESSIONNELLE

Candidat pour un job d'été ?

Les jeunes de plus de 16 ans et de moins de 18 ans pourront postuler à partir du 13 janvier 2020 à un emploi saisonnier dans les services de la Ville.

Rares sont les occasions, quand on est mineur, de se faire une première expérience professionnelle rémunérée. La Ville de Palaiseau offre cette opportunité à 30 jeunes Palaisiens. En effet, plusieurs services municipaux ont besoin de renforts l'été (logistique, entretien, voirie, espaces verts...). Quelques semaines de travail et une petite cagnotte pour les vacances ou les études ! Alors, comment on fait ?

moins 16 ans et moins de 18 ans et ne pas avoir déjà effectué un job d'été à la mairie. Le dossier devra être remis complété, en personne par le ou la candidate, dès le 25 janvier au PIJ. Attention, le nombre de candidatures est limitée ! Les candidats présélectionnés passeront ensuite un entretien d'embauche au printemps.

UN PEU D'AIDE

N'hésitez pas à demander de l'aide au PIJ pour la rédaction de votre CV ou de votre lettre de motivation. Trouver un emploi ne s'improvise pas ! Une préparation à l'entretien d'embauche vous sera proposée afin de vous donner toutes les chances d'être retenu !

Point information jeunesse

31 rue de Paris - 01 69 31 59 70
pij@mairie-palaiseau.fr

LES ÉTAPES POUR POSTULER

À partir du 13 janvier, le dossier d'inscription sera disponible au Point information jeunesse (PIJ) qui coordonne l'opération. Pour postuler, il faut être Palaisien, avoir au premier jour de l'embauche au



MJC

LA JOURNÉE DE L'ORIENTATION 2020

Retenez la date, « Orienté ? Désorienté ? », la journée de l'orientation, à Palaiseau se déroulera le samedi 1^{er} février 2020 à la MJC. Lors de ce temps de sensibilisation, l'orientation scolaire sera abordée au travers de petits ateliers et d'animations, ludiques ou plus formels, afin d'aider les jeunes à construire leur propre parcours et de soutenir les parents dans ce moment important.



Mercredi 6 novembre, le Département de l'Essonne a révélé les lauréats du Prix citoyen 2019 afin de valoriser les projets et actions citoyennes portés par les Essonnais âgés de 16 à 25 ans, en direction de leurs concitoyens. Neuf projets étaient en lice avec à la clé pour les lauréats des prix allant de 400 € à 1000 € en chèques cadeaux. Il s'agissait pour le jury de récompenser l'investissement, la qualité des projets, la part d'initiative mais aussi la volonté de sensibiliser les jeunes Essonnais. Le jury a également été attentif au support choisi pour communiquer et mettre en valeur les actions.

CONSEIL DES JEUNES

LA LUTTE CONTRE LE HARCÈLEMENT A UN PRIX !

Le Conseil des jeunes de Palaiseau fait partie des lauréats du Prix citoyen 2019 organisé par le département de l'Essonne.

LES PALAISIEUS SUR LE PODIUM

Le Conseil des jeunes de Palaiseau a décroché la troisième place (500 €) pour son action "Tous concernés par le Harcèlement". Bravo à Éléonore, Sarah, Mathilde, Chloé, Elsa, Mattéo, Yasmine, Chloé, Samantha, José Manuel, Nabil, Konan, Paul-Édouard, Solène, Galia, Sara, et Yann leur encadrant. « Le Jury a apprécié que ce soit un projet qui vienne de nous et que nous l'ayons construit de toutes pièces, rapporte Chloé, que ce soit le café débat ou la campagne d'affichage. Nous avons maintenant une bourse pour aller plus loin dans notre lutte contre le harcèlement »



RESTAURATION SCOLAIRE



Les enfants en cuisine

Des enfants des accueils de loisirs ont joué les commis de cuisine pour deux chefs cuisiniers, lors d'une animation proposée par le prestataire de la restauration scolaire.

Vêtus de leur tablier et de leur calot rouge, le petit groupe d'enfants de l'accueil de loisirs du Stade n'est pas passé inaperçu chez les commerçants palaisiens. La sortie fait partie du programme de la journée : « *Nous allons leur montrer qu'il est facile et rapide de se préparer un bon repas avec des produits frais*, annoncent Michel Nugues et Gérard Agasse, chefs cuisiniers. » Chez le primeur, puis le boucher, c'est l'interrogation orale : quel est ce fruit ? ce légume ? de quel animal vient cette viande ? « *Les enfants n'ont pas réponse à tout mais sont enthousiastes dans la découverte* », remarque Isabelle Baron, Conseillère municipale déléguée à la Restauration et au cadre de vie scolaire.

EN CUISINE

Une fois les commissions terminées, direction le plan de travail, dans les locaux du réfectoire de l'école Anne Frank. Ici, on épluche, on lave, on

découpe et on écoute les conseils avisés des deux experts « *On range tout au fur et à mesure, scande Gérard Agasse, le plan de travail doit toujours être propre* ». La cuisine c'est aussi la discipline ! Éloïse, Oleksandra et Mathis s'étonnent : « *On connaissait la patate douce, mais on n'avait jamais vu de panais*. » Oleksandra, en appétit, poursuit : « *Tous ces parfums donnent l'eau à la bouche !* ». Au menu, roulés de courgettes au chèvre, nuggets de poulet frais avec du ketchup maison, pommes et poires sautées aux amandes accompagnées de Chantilly maison... Des plats alléchants que les enfants ont préparé puis dégusté avec enthousiasme. « *Nous proposons des animations comme celle-ci 2 à 3 fois par an, raconte Clémence Decker, diététicienne chez Quadrature. Les deux chefs sont consultants auprès de nos équipes mais surtout d'excellents pédagogues avec les enfants !* »

PAROLES DE TOQUÉS

« *Du mascarpone plus de la crème liquide : la chantilly c'est méga facile !* »
Maélie

« *Je ne savais pas qu'on pouvait faire du ketchup soi-même, et avec des produits frais. C'est trop bon !* » -
Aeryn

« *L'enroulé de courgettes me paraissait trop compliqué à faire, mais en fait c'était très simple, et en plus j'ai aimé ça !* »
Ryan

CUISINE EN HAUTE ALTITUDE

Michel Nugues et Gérard Agasse sont tous deux à la retraite. Chefs en charge de la recherche et du développement culinaire chez Servair (filiale d'Air France), ils ont travaillé avec Alain Ducasse, Guy Martin, Anne-Sophie Pique... de la cuisine de haut vol !

ÇA BOUGE DANS LES CANTINES !



Cet automne également, Pedro Oliveira, agent municipal possédant plusieurs cordes à son arc, offrait un récital d'accordéon pendant la pause méridienne des enfants de l'école maternelle Épine Montain.



Autre animation organisée par le prestataire, en octobre, dans le réfectoire de l'école Caroline Aigle, un cuisinier faisait déguster des cocktails de jus de fruits frais et de saison, réalisés minute, sur place.

APEDYS 91

DYS **sur** DYS

Dyslexie, dysgraphie, dyscalculie, dysphasie, dysorthographe... les troubles spécifiques des apprentissages, plus connus sous le nom de troubles DYS, touchent en moyenne 1 à 2 enfants par classe aujourd'hui. Un phénomène qui tend à s'intensifier et face auquel l'association APEDYS 91 se mobilise.

Affiliée à la Fédération Française des DYS, l'Association d'Adultes et de Parents d'Enfants DYSlexiques (APEDYS 91) a pour vocation de sensibiliser l'opinion sur les problèmes liés aux DYS et d'apporter son soutien aux familles. Forte d'une soixantaine d'adhérents, elle propose des aides pratiques pour monter des dossiers, notamment dans la mise en place de Plan d'Accompagnement Personnalisé pour les enfants dyslexiques en milieu scolaire ou encore d'aménagements spécifiques pour passer des examens. « Il faut savoir qu'environ 7 millions de personnes sont touchées par ces difficultés », souligne Christine Delorme, présidente de



l'association, et de rappeler en quoi consiste la dyslexie : « C'est une difficulté durable d'apprentissage de la lecture et d'acquisition de son automatisme, chez des enfants intelligents, normalement scolarisés, indemnes de troubles sensoriels et de troubles psychologiques préexistants. Ce trouble ne se détecte qu'au moment des apprentissages de la lecture et de l'écriture ». Et c'est souvent là le nœud du problème, une détection parfois trop tardive dans la scolarité peut déboucher sur une situation d'échec scolaire. Les actions de sensibilisation comme l'accompagnement aux familles s'avèrent dès lors essentielles.

Partenaire de la Ville dans le cadre du PEDT (Projet Éducatif Territorial), l'APEDYS 91 intervient régulièrement sur les dispositifs d'aide aux devoirs de la Pause cartable et Satellite. « Nous y faisons de l'information auprès des bénévoles afin de leur proposer des outils pour accompagner les enfants DYS », explique Christine Delorme, en plus des cafés du DYS organisés une fois par mois au centre social les Hautes Garennes ou encore des conférences-ateliers avec des professionnels (orthophoniste, ergothérapeute...).

Plus d'infos

Sur : apedys91.asso.free.fr

Contact : apedys91@gmail.com

PRÉINSCRIPTIONS EN CRÈCHE

PENSEZ À LA MISE À JOUR DE VOTRE DEMANDE !

Vous avez préinscrit votre enfant en crèche et vous êtes actuellement en liste d'attente. Pour que votre dossier soit étudié lors des prochaines commissions d'attribution du printemps, n'oubliez pas de faire la mise à jour sur votre espace personnel dans le « portail famille » (<https://www.espace-citoyens.net/palaiseau/espace-citoyens/>). Début de la campagne : 6 janvier 2020 - Date butoir : 29 février inclus.

Plus d'infos auprès de l'Accueil Petite enfance : 01 69 31 93 05



ACTEUR DE LEUR RÉUSSITE

DEVENEZ AESH !

La DSDEN de l'Essonne recrute des AESH, Accompagnants des élèves en situation de handicap. Accompagnez un ou plusieurs élèves en situation de handicap à tous les niveaux de la scolarité. Grâce à cette aide, ils peuvent gagner en confiance et en autonomie, pour une scolarité réussie. Vous souhaitez candidater ou obtenir plus de renseignements, contactez la Direction académique de l'Essonne : 01 69 47 84 48 / recrutement-aesh91@ac-versailles.fr

Pour en savoir plus :

education.gouv.fr/DevenirAccompagnant

DÉMOCRATIE PARTICIPATIVE

DE BELLES ACTIONS !

Le Conseil des aînés s'est réuni le 14 novembre pour la dernière réunion plénière de son mandat.

Jeudi 14 novembre au matin, les membres du Conseil des aînés avaient rendez-vous à l'espace Seniors pour la dernière séance plénière de leur mandat. Un mandat qui se termine avec un riche bilan : en effet, le conseil a initié de belles actions (initiation self défense, révision du code de la route, grande dictée pour tous, Déclat passion...) et a participé activement à divers évènements municipaux (programmation de la semaine bleue, Palaiseau plage...). À la fin de leur réunion bilan, les aînés se sont retrouvés autour d'un convivial repas, en attendant de se porter de nouveau volontaire peut-être, pour un prochain mandat en 2020.



TRANSPORTS EN COMMUN

Voyagez à moitié prix

Avec Navigo Senior, les retraités peuvent se déplacer à moitié prix depuis le 1^{er} novembre.

Ça y est ! La carte Navigo coûte désormais 37,60 € par mois au lieu de 75,20 € pour tous les seniors franciliens, quels que soient leurs revenus. Cette mesure, très attendue, est financée par Île-de-France Mobilités, l'autorité organisatrice des transports en commun franciliens.

LES CONDITIONS D'ABONNEMENT

Navigo Senior est applicable uniquement au forfait Navigo Annuel toutes zones (1-5) et payable par prélèvements mensuels. Cette carte de transport est réservée aux personnes de plus de 62 ans résidant en Île-de-France, sans activité professionnelle ou du moins ayant une activité strictement inférieure à un mi-temps, sans autres conditions de ressources.

LA DÉMARCHÉ À SUIVRE

Pour souscrire, il faut se rendre à un guichet services Navigo SNCF ou à un comptoir club RATP ou encore dans une agence Optile. Les points de vente Navigo

les plus proches se situent dans les gares RER de Massy-Palaiseau et Orsay-Ville. Les seniors déjà abonnés à Navigo Annuel possédant une adresse électronique ont normalement reçu un e-mail les informant de la nouvelle offre, et leur demandant de se rendre en agence.

LE FORFAIT AMÉTHYSTE CONTINUE D'EXISTER

À noter que Navigo Senior ne remet pas en cause le forfait Améthyste, accordé aux personnes handicapées et aux retraités non imposables par les Départements franciliens en lien avec Île-de-France Mobilités. Les 2 forfaits cohabitent indépendamment : on est titulaire soit de Navigo Senior, soit d'Améthyste.

Plus d'informations :

Agence Navigo Annuel
TSA 16606
95905 Cergy-Pontoise Cedex 09
gestion@agencenavigoannuel.fr
09 69 39 22 22 (appel non surtaxé)



DEVELOPPEMENT DURABLE

Une marque « Ecclo » à Palaiseau

Grâce à l'implication de Remy Renard et sa marque Ecclo, il est désormais possible de s'habiller en réduisant son empreinte environnementale.

Rémy Renard a passé les trois premières années de sa vie à Palaiseau. Il s'y installe de nouveau cette année en tant que chef d'entreprise innovant. Il a créé Ecclo en 2018, une marque de vêtements aux valeurs fortes. L'objectif est clair : se vêtir de manière intelligente, avec élégance, modernité, et sans puiser dans les ressources naturelles.

LE CHOIX DU COMBAT

« Je me suis toujours senti concerné par les effets de l'activité humaine sur l'environnement, confesse Rémy. Mon emploi précédent, chargé de mission développement durable pour la commune de Lardy, m'a beaucoup appris et notamment qu'il était compliqué de mener plusieurs batailles en même temps. » Dans sa volonté d'agir, le jeune homme fait le

choix de se lancer en se focalisant sur un secteur qui concerne toute la société et qui est un des plus grands pollueurs de notre temps : la mode.

UN CERCLE VERTUEUX

Les vêtements ECCLO sont conçus à partir de rouleaux de tissu inutilisés par des marques, tricoteurs ou tisseurs français. C'est la quantité de tissu récupéré qui détermine le nombre d'exemplaires qui seront produits. L'empreinte environnementale est donc très faible. Les modèles sont confectionnés en France (Vosges et Côte d'Or) afin de contribuer à l'économie locale et de faire perdurer le savoir-faire. Enfin, les marges sont réduites au possible afin de garantir des prix justes. Plus d'infos sur www.ecclo.fr



REPRISE D'ACTIVITÉ

LA MAISON ROUZÉE EST DE RETOUR !

Après un break de 2 ans la Maison Rouzée est de retour avec toutes ses spécialités et toujours autant de créativité. « Nous sommes très heureux de reprendre et de voir nos clients habitués revenir, s'emeut Martine Rouzée ». Dans l'arrière-boutique, Bruno Rouzée remet la main à la pâte, entouré de deux employés et d'un nouveau pâtissier. Et les clients partagent l'enthousiasme des artisans : « C'est un plaisir de retrouver notre boulangerie », entend-on dans la boutique !

Maison Rouzée

43 rue de paris
Du mercredi au dimanche, de 6h30 à 20h



NOUVELLE ACTIVITÉ

CARAVAGE : L'ART DES BELLES CHAUSSURES

André Habtou a ouvert sa boutique de chaussures « Caravage » fin octobre. Il remplace le magasin « Carène Chaussure ». « C'est un emplacement bien dégagé, sans vis-à-vis, avec une belle clarté, présente le nouveau commerçant palaisien. Une double vitrine, une porte centrale, c'est exactement ce que je cherchais, dans un centre-ville dynamique ! ». Multimarque, la boutique propose à la vente de quoi chausser femmes et hommes, mais aussi des chaussettes, de la maroquinerie, des accessoires et des coffrets cadeaux pour Noël !

Caravage

88 rue de Paris
09 73 28 88 80
Mardi au samedi : 9h30 – 12h30
14h30 – 19h

BIENVENUE !



...STÉPHANE PLAZA IMMOBILIER

Une nouvelle agence immobilière ouvre à Palaiseau.

140 Rue de Paris

01 80 86 80 20

Du lundi au Vendredi :

10h-13h et 14h30-19h

Le samedi : 9h30-18h30

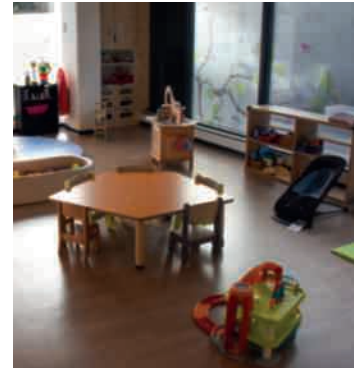

...MICRO-CRÈCHE DE LA MESURE

Stéphane Lazzzerini, gérant des crèches de l'Yvette, ouvre une nouvelle petite antenne composée de 10 berceaux, rue de la SFIM, en pied d'immeuble de l'hôtel Tulip Inn.

7 rue de la SFIM

06 01 99 31 90

stephane.lazzzerini@

crechesdelyvette.fr

www.crechesdelyvette.fr

...CENTRE MÉDICAL

ESTHÉTIQUE LASER

Le Docteur Diala Haykal déjà à la tête d'un cabinet de médecine générale et familiale étend ses activités avec des consultations et interventions de médecine esthétique.

49 ter rue de Paris

01 60 10 64 55

www.esthetique-palaiseau.fr



COMMERCE

La boutique éphémère ouvre le 2 décembre

À l'initiative de la Ville, une nouvelle boutique ouvre ses portes à Palaiseau au 8 rue de la Gare. Et qu'est-ce que l'on y trouvera ? Et bien, cela dépendra des jours ! Sur des périodes d'une semaine ou plus, des commerçants se sont portés volontaires pour disposer du local de 25 m² et vendre leur marchandise. Une belle chance de se lancer, de tester un concept, une idée...



EN DÉCEMBRE ET JANVIER À LA BOUTIQUE

- **Du 2 au 8 : Bohemium (par Victoria Eideliman)** Lampes, abat-jours, coussins, boutis... L'enseigne vous donne également rendez-vous du 6 janvier au 2 février 2020.
- **Du 9 au 15 : Terre de verre (Par Laurent Perica)** Vitraux, Verres à la flamme, Céramiques...
- **Du 16 au 29 : Maroquinerie (par Christine Chesnel)** Sacs à main, portefeuilles, porte-monnaie, sacoches, ceintures...



L'AVENTURE VOUS TENTE ?

Contactez l'Unité Commerce de la Ville pour plus d'informations. Attention les dossiers de candidature sont à déposer : avant le vendredi 13 décembre à 12h pour la période du 27 janvier au 27 avril 2020.

Unité Commerce

01 69 31 93 67

commerce@mairie-palaiseau.fr



FOOT TOUJOURS !

Joue-la comme Manon

Manon Delorme, passionnée de football a porté hautes les couleurs de l'US Palaiseau Foot sur les terrains d'Île-de-France. Aujourd'hui, elle est une pensionnaire du centre de formation d'un des plus anciens et des plus prestigieux clubs féminins de football : le Paris FC/Juvisy. Rencontre avec une jeune footballeuse prometteuse.

Je vous parle d'un temps que les plus de trente ans ne peuvent pas connaître... : celui de petites filles qui peuvent aujourd'hui chausser, sans à priori, les crampons autant que les chaussons de danse. C'est d'ailleurs un peu l'histoire de Manon qui a commencé par les salles de modern' jazz. « *Je courais partout. Mon professeur a dit à mes parents qu'il valait mieux m'orienter vers un autre sport* », se rappelle Manon. Qu'à cela ne tienne, ce sera le rugby ou le football, hésite son papa. Là, sur les terrains, par tous les temps, la petite Manon du haut de ses 6 ans rejoint ses jeunes coéquipiers de l'US Palaiseau Foot. « *Il n'y avait pas encore de section féminine. J'ai joué avec les garçons jusqu'à la sixième.* », confie notre footballeuse. Toujours bien intégrée dans son équipe, elle essuie de temps en temps quelques railleries des joueurs adverses. Un vieux cliché dépassé (une fille ne sait pas jouer au foot) qu'elle balaie en répondant au défi physique. Au poste de défenseure, « *il faut savoir s'imposer dans les duels pour se faire respecter* », confirme-t-elle.

DE L'US PALAISEAU...

Mordue de ballon rond, elle intègre à la même époque la section foot du collège Joseph Bara à Palaiseau. Nous sommes en 2015, l'US Palaiseau vient de créer sa section féminine. Manon s'essaye à plusieurs postes, gardienne,

défenseuse centrale ou latérale et même milieu défensif. De toute évidence, c'est en défense qu'elle excelle. En fin de troisième, elle décide de passer les tests pour intégrer la section sportive du Paris FC. Sur 200 joueuses, Manon sort du lot et rejoint le petit groupe d'une trentaine de footballeuses. « *C'est une grande*

« *Il faut savoir s'imposer dans les duels pour se faire respecter* »

satisfaction pour nous de les voir percer, souligne Christophe Mouraux, directeur technique à l'origine de la création de la section féminine de l'US Palaiseau Foot. *Notre club continue de se développer et appelle toutes les passionnées de football à rejoindre notre section*.

...À LA SECTION SPORTIVE DU PARIS FC

Au centre de formation du Paris FC/Juvisy, toutes les filles suivent simultanément un cursus au Lycée Jean-Pierre Timbaud de Brétigny. Le programme combine les



Manon, pour un selfie inoubliable avec l'une de ses idôles, Amandine Henry, Capitaine de l'Équipe de France Féminine

cours et les entraînements d'environ 1h30 tous les jours (sauf le mercredi), et un match par week-end. L'ambition du club est de préparer les jeunes talents de demain au haut niveau. « *Le rythme est soutenu, confirme Manon qui prépare son baccalauréat, mais quand on est passionnée, ça se fait tout naturellement* ». « *Manon a bien progressé*, ajoute Joachim Gandiol, préparateur physique (et Palaisien !), *ses sélections régulières en équipe U19 National du Paris FC en témoignent* » Souhaitons à Manon de suivre les pas de ses joueurs préférés, Wendie Renard à l'Olympique Lyonnais et Marcelo au Real Madrid. « *L'objectif, c'est évidemment d'intégrer l'équipe A du Paris FC, sinon un autre club en division 2* », conclut-elle, plus que déterminée.



Repères

- 2002** : Naissance de Manon
- 2008** : Manon apprend le football à l'US Palaiseau
- 2013** : En 6^e, elle intègre la section foot du collège Bara
- 2015** : L'Us Palaiseau football crée sa section féminine
- 2017** : Entrée au centre de formation du Paris FC/Juvisy
- 2019** : Classe de terminale au lycée Jean Pierre Timbaud de Brétigny
Sélections fréquentes avec le U19 national du Paris FC

Manon (à droite) accompagnée, de gauche à droite, par Inès et Lila, deux autres joueuses passées par l'US Palaiseau Foot avant de rejoindre la section sportive du Paris FC.

À LA UNE : NOËL

Joyeux Noël!

Du top départ des illuminations aux vœux du Maire à la population, en passant par la patinoire, le marché de Noël, les animations dans les quartiers... Palaiseau va vivre pendant plus d'un mois, de bien beaux moments pour les fêtes de fin d'année.

MARCHÉ DE NOËL

Samedi 7 décembre de 10H à 19H
Inauguration à 12H
Dimanche 8 décembre de 9H à 18H
Place de la Victoire

TOP DÉPART DES ILLUMINATIONS

Défilé de lampions et goûter
Samedi 30 novembre
Rendez-vous à 17h45 devant l'Hôtel de ville

Le traditionnel Marché de Noël

Les chalets en bois sont de retour place de la Victoire le week-end des 7 et 8 décembre.

Un grand village de Noël vous attend les 7 et 8 décembre prochains, place de la Victoire. 34 chalets en bois abriteront les artisans et commerçants proposant des produits de bouche, des idées cadeaux, de la déco, des jeux...

De nombreuses animations sont au programme : le magnifique Carrousel présent chaque année, un stand de maquillage, la maison du Père Noël pour des séances photo avec le propriétaire des lieux, une mini-ferme, un spectacle de bulles... et tout cela gratuit bien sûr ! C'est vraiment Noël !

VOS DONS AU 36 37

Pendant vos courses de Noël, n'oubliez pas le téléthon ! Un chalet, tenu par le Rotary club de Palaiseau, centralise les actions mises en place à Palaiseau afin de récolter des dons pour la recherche. (lire p.28).



NOËL SUR LES MARCHÉS FORAINS

Les commerçants des marchés forains pensent eux aussi à vous en cette fin d'année : ils ont invité le Père Noël. Il sera présent le samedi 21 décembre sur le marché de Lozère et le dimanche 22 décembre sur le marché du Centre-ville, pour des petits jeux et distribution de bonbons.



**PATINOIRE
OUVERTE À TOUS**

Du 14 décembre
au 5 janvier
Tous les jours
de 15h à 19h,
samedi jusqu'à 20h



Samedi 11 janvier
dès 11h
**VŒUX DU MAIRE
À LA POPULATION**
Théâtre de la Passerelle
16 avenue
de la République

Glisse et délices !

Venez chausser des patins à glace et vous amuser en famille ou entre amis sur la patinoire.

Dans le parc de l'Hôtel de ville, la patinoire s'installe pour trois semaines. Une belle surface glissante de 330 m² permettra aux patineurs confirmés de tenter des figures et aux courageux débutants de s'essayer à cette activité, et tenter de tenir debout... La patinoire sera ouverte à tous, tous les jours de 15h à 19h et le samedi jusqu'à 20h.

ANIMATIONS MUSIQUE ET GOURMANDISES À LA PATINOIRE

Inauguration de la patinoire le 14 décembre à 17h30. Un chalet « pause gourmande » sera proposé sur place.



... et Belle Année !

C'est maintenant un rendez-vous incontournable de la vie palaisienne : les vœux du Maire à la population et le Grand Banquet autour d'une tartiflette se déroulera le samedi 11 janvier, à partir de 11h, au théâtre de la Passerelle et sur son parvis.

Le déroulement sera le suivant : le théâtre de la Passerelle ouvrira ses portes pour un accueil en musique avant que le Maire, Grégoire de Lasteyrie, ne prenne la parole puis remette la médaille de la Ville aux lauréats 2020.

Ensuite, place à la partie gourmande avec de la tartiflette, des viennoiseries, du pain d'épices, du vin chaud... à déguster sur le parvis ou au chaud dans le théâtre.





Animations dans les quartiers

Dans vos quartiers, il existe mille et une manières de fêter Noël. Moments d'émotion, de jeu, de partage, la fête ne fait que commencer...

« Pour démarrer ces festivités de fin d'année, quoi de mieux que de porter l'esprit de Noël au plus près de chez vous, dans vos quartiers ! »

annonce Guillaume Caristan, Adjoint au maire en charge de la jeunesse, des quartiers du Plateau et de Lozère.

L'ESPRIT DE NOËL AU PLUS PRÈS DE CHEZ VOUS !

AU PROGRAMME

- . Gourmandises et boissons chaudes
- . Animations musicales
- . Stands maquillage
- . Ateliers créatifs : cartes Pop up, décorations de Noël, Kapla...
- . Cadres à selfie de Noël
- . Photos avec le Père Noël
- . Et plein d'autres surprises !

Mercredi 4 décembre

De 15h à 17h30 DANS VOS MAISONS DE QUARTIER

- . Maison des Hautes Garennes - Centre social
32 rue Gustave Flaubert
- . Maison Gérard Philippe
9 rue de la Sablière
- . Maison Gallieni
23 rue Gallieni
- . Maison des Larris
2 allée Louise Bruneau
- . Maison Jacques Audibert
56 rue du Moulin

Mercredi 11 décembre

De 15h à 17h30 DANS VOS QUARTIERS

- . Résidence Clos du Pileu
salle de l'Amicale
- . Résidence Fourcherolles
salle Marceau
- . Place des Causeuses
- . Esplanade de la Mesure

Samedi 14 décembre

De 14h à 17h À l'Accueil Jeunes 106 rue de Paris

ENCORE DES SURPRISES...

SAMEDI 7 DÉCEMBRE

De 14h à 17h

UN ATELIER DÉCORATIONS DE NOËL

MAISON JACQUES AUDIBERTI
Gratuit, réservation
conseillée :
01 60 14 55 38

VENDREDI 13 DÉCEMBRE

À 20h

LES OREILLES ENCHANTÉES

Soirée lecture scène
ouverte autour
des parfums et
senteurs de Noël
Adultes - Sur
inscription :
01 60 14 55 81
MÉDIATHÈQUE DU PILEU,
SALLE LOUISE

MARDI 17 DÉCEMBRE

À 9h30 et 10h30

CONTES, COMPTINES ET JEUX DE DOIGTS AUTOUR DE NOËL

Dès 3 ans
Sur inscription :
01 69 19 18 64
MÉDIATHÈQUE DES
HAUTES GARENNES

MERCREDI 18 DÉCEMBRE

À partir de 10h30

FABRICATION D'UN SAPIN DE NOËL ÉLECTRONIQUE

À partir de 8 ans
Sur inscription :
01 69 31 78 25
MÉDIATHÈQUE GEORGE SAND

JEUDEI 19 DÉCEMBRE

De 16h45 à 20h

MARCHÉ DE NOËL DES ÉCOLES TAILHAN

MAISON DES HAUTES
GARENNES-CENTRE SOCIAL
Info : 01 69 19 18 60

Concerts inattendus du Nouvel An 2020



Organisés par la Communauté d'agglomération Paris-Saclay, trois concerts conviviaux et festifs gratuits seront proposés autour de l'Orchestre de l'Opéra de Massy et du chœur l'Atelier, avec un programme riche en surprises. Ainsi, le 1^{er} janvier 2020, les concerts, auront lieu à :

- 11h à l'Opéra de Massy
- 15h au Théâtre de Longjumeau
- 18h à l'Espace culturel Boris Vian des Ulis

Comment accéder à la billetterie ?

En se connectant au site de l'agglomération sur la page dédiée aux Concerts du Nouvel An: www.paris-saclay.com
Mot de passe pour l'inscription : CONCERT2020.

Attention : réservations limitées à 4 places par famille.
Billetterie ouverte jusqu' au 15 décembre



MAGIC Noël chez vos commerçants

Du 7 au 31 décembre, les commerçants de Palaiseau organisent un grand jeu dans les boutiques avec le PASS MAGIC NOËL. Le principe ? 1 achat = 1 tampon. Collectez 8 tampons pour tenter de gagner un séjour à Rome, des caisses de champagne et plus de 10.000 € de bons d'achat.

Des cadeaux plein la hotte, les commerçants auront à cœur de rendre cette fête de Noël inoubliable en vous offrant des animations. Plutôt deux fois qu'une !

ANIMATIONS FESTIVES

- > **Samedi 14 décembre** : maquillage pour enfants (l'après-midi), place de la Victoire, séance photo avec le Père Noël (toute la journée), place de la Mairie, sans oublier le stand barbe à papa (l'après-midi), rue de la Gare.
- > **Samedi 21 décembre** : maquillage pour enfants (l'après-midi), rue de la Gare, sculpture sur ballons (l'après-midi), place de la Victoire, dégustation d'un chocolat chaud (l'après-midi), place de la Mairie, au son de la fanfare « Lulu & the comets » de 10h30 à 12h45 et de 15h à 18h.
- > **Offrez-vous une balade en calèche** avec le Père Noël de 10h30 à 12h45 et de 15 à 18h (départ place de la Victoire et circuit en centre-ville), avant de finir en beauté en rejoignant la **grande parade de Noël**, à partir de 17h30, de la rue de la Gare à la place de la Victoire.

Du 7 au 31 décembre 2019

Magic NOËL

**À GAGNER
1 SÉJOUR À ROME
(POUR 2 PERSONNES)**

des caisses de champagne
et + de 10.000€ de bons d'achat

Essor Palaisien
CIC
SOCIÉTÉ GÉNÉRALE
Palaiseau

Du côté de vos associations

Samedi 7 décembre, de 20h30 à 22h30 au Centre Social Les Hautes Garennes, le Cippil vous propose une soirée d'Improvisation solidaire (Cippil Vs Steak Frit) au profit des enfants du foyer des jeunes mères de La Villa Jeanne de Palaiseau.

Une entrée = 1 jouet / ou 1 objet dont un enfant de - 3 ans et sa maman pourrait avoir besoin ! Ouverture des portes à 20h. Buvette et restauration disponible !

L'association « Pour Les Yeux d'Émilie » vous invite à son exposition-vente, du 9 au 15 décembre, à la galerie éphémère, rue de Paris. Dans une démarche environnementale, vous y trouverez le fruit des travaux des bénévoles : des articles en vente respectueux des valeurs de recyclage, de réutilisation, de réduction de déchets et de solidarité. Quelques exemples : paniers gourmands en cagettes de bois recyclé, des lavettes, serviettes à main en fil de coton faits main, des décorations d'arbre de Noël réutilisables...

La Compagnie d'Improvisation Théâtrale de Palaiseau

Présente

Soirée solidaire de Noël

Spécialité Improvisé

1 Entrée = 1 jouet ou un produit de première nécessité pour votre maman

www.cippil.fr



TÉLÉTHON 2019

Un même élan de générosité

Cette année encore, les associations palaisiennes ont main dans la main avec le Rotary Club de Palaiseau et la Ville, préparées un beau programme. Preuve que les Palaisiens ont toujours à cœur de s'engager dans de grandes et belles causes !

Focus sur

Les randonnées solidaires

Sans perdre le rythme, prenez le départ avec Palaiseau Rando Plus et Un Quart de Plus, pour une marche solidaire de 7 km au départ de la Place de la Victoire en direction de la promenade de l'Yvette. Deux joëlettes seront mises à disposition pour les personnes à mobilité réduite.

Samedi 7 décembre - Départs à 9h30 et 14h30 de la Place de la Victoire - Participation : 5€ reversés au Téléthon.

La ronde des élans

Animée par l'USP Athlétisme Elan 91, entrez dans la boucle de 2.3 km et courez seul ou en groupe, déguisé sur le thème de Noël. Laissez libre cours à votre imagination dans une foulée solidaire.

Samedi 7 décembre - Départs de 14h à 15h15, rue des Ecoles devant le Collège Bara. Inscriptions à partir de 12h - Participation de 5 € par dossard reversés au Téléthon. Organisation d'une tombola.

Le Cinéma

Une journée hors normes pour un film « Hors Normes », le Cinépal' aux côtés de l'association Robin des Bulles vous propose une projection de ce long-métrage actuellement à l'affiche.

Samedi 7 décembre, à 14h.

Tarif : 5.20 € donc 1€ reversé au Téléthon.

Les 24 heures de Basket !

Dans la foulée, ne manquez pas les 24h de basket au gymnase Georges Castaing, avec l'USP Basket, à partir de 13h30, assistez aux matchs 5c5 en famille ou entre amis !

À partir de 23h30 jusqu'au bout de la nuit, venez participer au tournoi 3x3 Night Téléthon !

Samedi 7 et 8 décembre, Gymnase Georges Castaing - Contact : 3x3@palaiseau-basket.fr

EN BONUS, LE 8 DÉCEMBRE
Profitez-en pour faire un petit détour par la MJC, pour assister à **L'ATELIER DE DANSE CONTACT** de jeunes adultes en situation de handicap avec l'association Go Émilie and co, de 10h30 à 12h30.

LE TÉLÉTHON C'EST AUSSI

- **Une exposition de poèmes**, par Poésie et Rêve, du 2 au 7 décembre à la médiathèque George Sand
- **Des ventes de décorations et de mets**, le 6 septembre de 16h30 à 19h dans les écoles Caroline Aigle et élémentaire Ferry Vaillant, le 7 décembre de 10h à 18h à la médiathèque George Sand par l'IMPRO R. Lecherbonnier et SAVS L'Escapal
- **Des activités nautiques** par l'USP natation - 6 décembre 18h à 20h - Centre aquatique la Vague
- **Le Critérium de Noël Baby-Hand** pour les 4-6 ans animé par l'USP handball - 7 décembre de 10h à 12h - Gymnase Roger Antoine
- **Le chalet du Téléthon** animé par le Rotary Club de Palaiseau avec vente d'objets, de cartes et décorations de Noël - 9h à 18h, tout le week-end, place de la Victoire.
- **Les commerçants de l'Essor Palaisien** se mobilisent aussi, avec la présence de tirelires dans chaque boutique pour recueillir vos dons.

PROGRAMME COMPLET SUR VILLE-PALISEAU.FR



**DU CÔTÉ DE VOS
MAISONS DE QUARTIER**

**MAISON JACQUES
AUDIBERTI**

L'ENTRE-TEMPS CAFÉ

**Mardi 3 décembre
14h à 16h**

Des moments d'échanges conviviaux, culturels, éducatifs à partager.

PROJECTION DU FILM DE VOYAGE « LA JORDANIE. DE PETRA ET LE DÉSERT DU WADI RUM »

Réalisateur, Michel Bizet.
**Vendredi 6 décembre
14h et 21h**

RÉPARE CAFÉ

**Samedi 7 décembre.
14h à 17h**

LES RDV DE FOURCHEROLLES

**Les Jeudi 12 décembre,
16 et 30 janvier.
17h à 19h**

Salle Marceau,
133 bis rue Marceau.

CHAMBOULTOU

Spectacle clownesque et poétique à partir de 18 mois

**Samedi 4 janvier
10h30.**

Réservation et inscription obligatoire.

RÉPARE CAFÉ

**Samedi 25 janvier
14h à 17h**

SOIRÉE CONTES

Avec la Médiathèque de Lozère

Vendredi 31 janvier. 19h

**MAISON
GÉRARD PHILIPPE**

SOIRÉE LOTO

**Vendredi 13 décembre
À partir de 19h**

Tarif : 5 € adultes et 3 € pour les moins de 25 ans
Renseignements et inscriptions :
01 60 14 17 50
01 60 11 12 37

EFFETS DOMINOS !

Record de France en vue

Cette 3^e édition du Dominos Day promet encore de belles émotions. Cerise sur le domino, elle vise tout simplement un nouveau record de France avec 80 000 pièces à voir chuter en cascade !

Point d'orgue d'une semaine de préparation, du 10 au 14 février prochains, la chute des 80 000 dominos s'annonce vertigineuse, vendredi 14 février à 20h. L'excitation sera sans nul doute à son comble pour établir ce nouveau record au gymnase Roger Antoine. Un objectif : battre celui de la ville de Verdun, réalisé cet été, à 72 749 dominos. Pour l'anecdote, la commune meusienne s'est prise au jeu en découvrant une vidéo du 1^{er} Dominos Day de Palaiseau, visionnée plus de 434 000 fois. Nouveauté cette année, des constructions conçues à partir de 200 000 planchettes par un spécialiste, M. Koum, entreront également dans la composition globale. Jusqu'au top départ du maître d'œuvre, Thibault Lesne, tout le monde retient son souffle... pour cinq

minutes de bonheur indescriptible.

MAIN D'ŒUVRE ET PIÈCES DÉTACHÉES COMPRIS

Ce record, c'est aussi le vôtre ! Que diriez-vous de rejoindre l'équipe de bénévoles, pour une heure ou plus, durant les 5 jours de préparation ? Comme Marie et Josette qui « ont envie de remettre ça cette année », devenez aux côtés de Thibault Lesne, artiste « dominophile » et concepteur de la performance, un de ses bâtisseurs. Pour rejoindre l'équipe du centre social des Hautes Garennes, contactez : kevin.ollivier@mairie-palaiseau.fr ou 01 69 19 18 60.

Dominos Day #3

Vendredi 14 février - 20h
Gymnase Roger Antoine



**MAISON DES
HAUTES-GARENNES
CENTRE SOCIAL**

**GROUPE DE PAROLES
AUTOUR DE LA PARENTALITÉ**

**Le premier mercredi de
chaque mois. À 20h.**

Avec l'association
« La pause des parents »
et le centre social.
Gratuit sur inscription :
01 69 19 18 60

**MARCHÉ DE NOËL
MÉDIÉVAL DE PROVINS
Samedi 14 décembre**

Sortie commune des 5
maisons de quartier
13h à 19h30
Tarifs : palaisiens : 5 €
adulte, 3 € moins de 25
ans – extérieurs : 7,50 €
adulte, 5 € moins de 25 ans
Renseignements et
inscriptions dans vos
structures de quartier

CONFÉRENCE

**Vendredi 10 janvier
À 20h30**

Proposée par APEDYS 91
Animée par Daniel Girard,
spécialiste des livres
scolaires numériques
et du public DYS
Renseignements :
<http://apedys91.asso.free.fr>

CAFÉ CHANTÉ

**Vendredi 24 janvier
À 20h30**

Proposé par Les échafaudeurs
de la MJC Palaiseau. Entrée libre

MAISON DES LARRIS

INITIATION AU THÉÂTRE pour
un projet de spectacle.

**Tous les mercredis (hors
vacances scolaires)**

17h à 19h

Tout public. Renseignements
et inscriptions : 01 60 11 12 37
01 60 14 17 50

MAISON GALLIENI

**ANIMATION ARTS
PLASTIQUES**

**Les 2, 3 et 4 janvier
14h à 18h**

Transformée en atelier
de peinture, la maison
de quartier vous initie à
l'art du portrait. Plusieurs
artistes peintres seront
présents pour vous aider
à démarrer le portrait
d'une femme "célèbre"
et vous permettre de
développer une technique
de votre choix.
Inscriptions et
renseignements au
01 60 49 35 43.
Préparation des
matériels et échanges
avec les artistes le
jeudi 2 janvier à 10h.
Possibilité de déjeuner sur
place avant l'atelier (dans
la limite de 16 places).

DÉCOUVRIR LE BRIDGE EN CLUB

Abattez vos cartes !

Il n'y a pas d'âge pour découvrir le bridge ! Oubliez l'image mondaine que vous pourriez vous en faire, « *ce jeu plaisant qui fait appel à un peu de mémoire et du bon sens, rassemble toutes les générations issues de divers*

horizons », souligne la présidente du Club de Bridge de Villebon-Palaiseau, Danielle Dixneuf-Bertrand, et d'inviter les Palaisiens à venir s'inscrire à une initiation.

« *Si le bridge nécessite une petite formation, il ne vous faudra que quelques cours pour connaître tout le plaisir que procure sa pratique* », affirme notre inconditionnelle tout en vantant les vertus de ce jeu pour améliorer ses capacités de réflexion et de mémoire. Jeunes, ados, adultes, le bridge n'attend plus que vous !

Plus d'infos sur :
www.bridge-vp.com
 ou au 06 72 57 33 18.



CARTOPHILA 2020

COLLECTOR ADDICT !

Avis aux philatélistes et cartophiles, aux curieux et passionnés, la 40^e édition de Cartophila Paris Sud 2020, traditionnelle bourse aux cartes postales, timbres et vieux papiers, se tiendra le dimanche 26 janvier de 9h à 18h, salle Guy Vinet à l'Espace Salvador Allende. Une soixantaine d'exposants seront présents pour l'événement. Un incontournable dans le calendrier des collectionneurs ! Entrée libre. Parking gratuit, Possibilité de restauration sur place.

40^e édition Cartophila
 Dimanche 26 janvier
 9h-18h
 Espace Salvador Allende – salle Guy Vinet

ACCOMPAGNER ET FORMER

AVEC : mode d'emploi(s)

Créée pour favoriser un retour rapide à l'emploi ou une reconversion, l'association AVEC (Action pour la Valorisation et l'Évolution de Carrière) propose aux demandeurs d'emploi un accompagnement sur mesure. Son concept original fait sa force. Il permet à un groupe de 12 à 15 personnes de suivre, durant quatre mois, un programme comprenant des formations, des ateliers, des séances de travail et du coaching en groupe ou en individuel, assurés bénévolement par des intervenants experts

dans leur domaine. « *Au-delà du suivi individuel, l'objectif de l'association est d'offrir un espace où les personnes en recherche d'emploi peuvent exprimer leurs attentes sans le moindre jugement* », insiste Séverine Van Ackooij¹, spécialiste en bilan de compétences et forte d'une expérience de dix ans dans le champ de l'orientation et de l'évolution professionnelle. Plus qu'un concept, la formule est un véritable succès et permet aux adhérents de retrouver autant la confiance en soi qu'un travail...



Plus d'infos sur le site de l'association
avec.drh@free.fr ou au 06 83 83 34 79.

¹ À la tête de la structure Cap Conseil à Palaiseau (18 rue Louise Bruneau). <https://www.choisirsonavenirpro.com>



CYCLISME

ENCORE UN PALAISIEEN CHAMPION DU MONDE !

Le 15 octobre, à Manchester en Angleterre, Yann Dujarrin est devenu champion du monde Master (vétérans) de cyclisme sur piste. Et mieux vaut deux fois qu'une puisqu'il décroche le titre suprême en vitesse individuel dans la catégorie des 40/44 ans ainsi qu'en vitesse par équipe dans la catégorie des 35/44 ans. « J'avais déjà obtenu 4 fois la seconde place sur les championnats mondiaux depuis 2015. Je suis donc vraiment heureux de pouvoir enfin porter le maillot de champion du monde pendant 1 an. Je vais dès maintenant me remettre au travail pour essayer de rester champion du monde en 2020 ! »

SOIRÉE DE RÉCOMPENSES AUX SPORTIFS DE L'ANNÉE

Qui seront les sportifs de l'année ?

Les sportifs et dirigeants qui ont marqué l'année 2019 à Palaiseau seront mis à l'honneur lors de la soirée des récompenses organisée le mercredi 11 décembre à l'Espace Salvador Allende.

Ils ont marqué des points, réalisé de belles performances, battu des records, gravi des podiums, récolté des médailles...

Ils sont souvent dans l'ombre, pourtant ils organisent, gèrent, fédèrent, donnent, enseignent...

Le 11 décembre, sportifs et dirigeants seront tous dans la même lumière, sur la scène de la salle Guy Vinet de l'Espace Salvador Allende pour recevoir des mains du Maire Grégoire de Lasteyrie et des élus du conseil municipal de Palaiseau, les récompenses des sportifs de l'année 2019.

Showtime

Mais il y aura aussi du sport et du spectacle ! Les pongistes palaisiens seront les



premiers à l'action avec une démonstration spectaculaire. Plus tard dans la soirée, c'est l'athlète acrobate Xavier Bouyer, de nombreuses fois primés lors de festivals Internationaux de Cirque, qui présente un numéro à couper le souffle, mêlant équilibres et mât chinois.

Mercredi 11 décembre
Ouverture des portes à 19h15
Espace Salvador Allende
Place Salvador Allende
Entrée libre



L'INSTA DU MOIS

Merci à @alain_petel pour cette vue automnale et artistique de la rue Gambetta

Pour envoyer vos photos : Abonnez-vous sur Instagram à @ville_palaiseau et tagguez vos clichés avec #monpalaiseau



Après-midi festive

Durant les vacances scolaires, des après-midi festives étaient proposées aux enfants Palaisiens et leurs parents à la Salle de la Rigole, dans le quartier Camille Claudel.



Nouveaux habitants

Le 9 novembre à l'Espace Salvador Allende, Grégoire de Lasteyrie et l'équipe municipale souhaitaient la bienvenue aux nouveaux habitants de Palaiseau. L'occasion de leur présenter la ville, ses services, ses atouts ainsi que ses principaux acteurs.



Atelier scientifique

Le 6 novembre, lors d'un atelier scientifique programmé par la médiathèque, des enfants pouvaient fabriquer une fusée et la faire décoller !



Armistice

Lundi 11 novembre, la ville de Palaiseau commémorait l'Armistice qui mettait fin, en 1918, à quatre années de combats. Lors de cette cérémonie, Maurice Trimaille, un Palaisien, était décoré de la médaille du combattant.

49^e anniversaire de la disparition du Général de Gaulle

Le 9 novembre, le Comité du Souvenir du Général de Gaulle et la Ville de Palaiseau commémoraient le 49^e anniversaire de la mort du Général de Gaulle, à l'origine de l'appel historique du 18 juin 1940. Un cortège, parti de de l'Hôtel de ville, s'est rendu à la stèle, Place de la Résistance. Marie-Françoise Poulain, la présidente du comité, entourée de jeunes palaisiens, y a déposé une croix de Lorraine fleurie puis entonné le chant des partisans.





1

Remise des diplômes du bac

Grégoire de Lasteyrie, Maire de Palaiseau, a remis leur diplôme aux bacheliers Palaisiens, promotion 2019, dans leur lycée : le 8 novembre à Camille Claudel (1), le 15 à l'Institut Saint-Martin (2) et le 20 à Henri Poincaré (3).



2



3

Cérémonie d'accueil dans la citoyenneté française

Les Palaisiens ayant obtenu la nationalité française au cours de l'année 2019 étaient accueillis le 16 novembre à l'Hôtel de ville par Grégoire de Lasteyrie, Maire de Palaiseau, et des élus du conseil municipal. Au cours de cette cérémonie, ils ont tous reçu la charte des droits et devoirs du citoyen français, avant d'entonner ensemble une solennelle Marseillaise.



Les écoliers votent

Le 12 novembre, les écoliers Palaisiens étaient appelés aux urnes afin d'élire leurs représentants au sein du Conseil Municipal des Enfants.



Tartuffe

La compagnie Colette Roumanoff livrait le 17 novembre au public du théâtre de la Passerelle la version originale et inédite du Tartuffe de Molière.



Les pros de l'impro !

La compagnie d'improvisation théâtrale de Palaiseau organisait la 2^e édition de son Festival international d'improvisation les 8, 9 et 10 novembre au Centre social des Hautes Garennes.



Forum des droits de l'enfant

En guise de dernière action de son mandat, le CME marquait le coup en organisant un Forum des droits de l'enfant, le 20 novembre à la salle Guy Vinet de l'Espace Salvador Allende.



Un spectacle en images

Le 20 novembre, la médiathèque des Hautes-Garennes proposait une lecture spectacle à son jeune public.

Nicolas Montier Quartet

Le jazzman autodidacte, Nicolas Montier, a séduit le public du Caveau Jazz, le 22 novembre, avec son exploration au saxophone d'un jazz vivant et chaleureux.





Bike & Run

Belle affluence sur le parcours du Bike & Run, dans l'enceinte de l'École polytechnique, ce dimanche 24 novembre. Les concurrents des courses jeunes, open et licenciés s'en sont donnés à cœur joie, dans la boue, à pied et à vélo !



Bus de Noël

Le bus de Noël d'Emmaüs et de la compagnie de bus Transdev, était de passage à Palaiseau le 23 novembre entre 16h et 19h pour récolter des dons de jouets en bon état à destination des enfants défavorisés.



Conseils des jeunes

Le 23 novembre, jour de leur investiture, les nouveaux membres du Conseil des Jeunes de Palaiseau recevaient à l'Espace Allende, leurs homologues Essonnien pour une grande séance d'échanges, de partages d'idées et de convivialité, en attendant la remise officielle de leurs écharpes en fin de journée.





**POUR
RÉSERVER**

Horaires d'ouverture de
la billetterie du service culturel :
les mercredis et vendredis
de 14h à 17h30.

Contact : 01 69 31 56 20
www.culture-palaiseau.fr

NEW

Quand la comédie musicale se réinvente



Samedi 1^{er} février à 20h45, la scène du Théâtre de la Passerelle accueille un nouveau genre de comédie musicale, totalement improvisée.

Nouveau concept, tout simplement baptisé New, cette comédie musicale est une performance pluridisciplinaire alliant théâtre, musique, chant, danse et arts visuels.

De cette rencontre naît, chaque soir, un spectacle totalement unique. Sur scène, des comédiens chanteurs (4 ou 5), des musiciens (3 ou 4), un illustrateur et un maître de cérémonie improvisent intégralement une histoire d'1h20 à partir de suggestions du public. Avant de rentrer dans la salle, les spectateurs sont invités à inventer le titre d'une comédie musicale inédite, ainsi

que le lieu dans lequel l'histoire va débiter.

En créant New, les metteurs en scène Florian Bartsch et Antoine Lefort font le pari d'un mélange pluridisciplinaire en rapprochant improvisation théâtrale, musicale et visuelle. Ils s'inspirent à la fois des spectacles d'improvisation anglophones et des grands classiques novateurs de la « comédie musicale » : L'opéra de quat'sous, Rocky Horror Picture Show, Hair, Rent...

Samedi 1^{er} février – 20h45

Tout public
Tarifs de 5 à 19 €

LES CAPRICES DE MARIANNE...

...ou du destin

Magnifiquement servie par le talent des comédiens de la Compagnie 13, cette adaptation du drame romantique de l'œuvre d'Alfred de Musset, « Les caprices de Marianne », est un petit bijou à ne pas manquer !

Après les succès incontestables de Marie Tudor et du Marchand de Venise, Pascal Faber présente une version très soignée, aux accents teintés de tragédie, « Les Caprices de Marianne », le vendredi 17 janvier à 20h45 au Théâtre de la Passerelle. « J'ai toujours voulu monter Les Caprices de Marianne », confie-t-il. « Trois conceptions de l'amour s'y affrontent, incarnées par trois personnages centraux : l'amour passionné de Coelio qui se heurte au refus de Marianne, les caprices de la jeune femme qui sont des manifestations de sa peur de l'engagement amoureux, d'une aspiration profonde à la liberté et Octave se révèle comme un être épris d'idéal que l'amour a déçu ». En adaptant avec simplicité l'un des chefs d'œuvres du romantisme, le metteur en scène nous entraîne au plus près des émotions. Sans tomber dans le pathos, il signe une mise en scène épurée qui met en valeur l'écriture ciselée, cruelle autant que poétique, d'Alfred de Musset.



Vendredi 17 janvier – 20h45

Tout public

Tarifs de 8 à 25 €

Noël paillettes !

Pour cette fin d'année, la saison culturelle fait briller quelques étoiles dans le ciel palaisien, avec la venue d'artistes comme la chanteuse, Liane Foly, l'humoriste, Bernard Mabille, les musiciens, Pierre Christophe et Mathias Lévy ou encore la troupe de la compagnie de théâtre Minuit Zéro Une dans une adaptation du huis-clos *Qui a peur de Virginia Woolf ?*



CENTRE POMPIDOU FRANCILIEN – FABRIQUE DE L'ART

Pom... Pom... pidou

En partenariat avec le Ministère de la Culture, le Centre Pompidou, la Région Île-de-France, le Département de l'Essonne, la Communauté d'agglomération Paris-Saclay et la Ville de Massy, un futur pôle francilien du Centre Pompidou s'implantera à Massy fin 2025.

Dans le cadre de son action territoriale, marquée par la volonté de partager le plus grand nombre d'œuvres avec le public le plus diversifié possible, le Centre Pompidou a souhaité concevoir un nouveau type de réserves, bénéficiant de toutes les conditions nécessaires à la préservation de son patrimoine et profondément innovant dans sa forme et son fonctionnement. Le futur pôle de conservation et de création du Centre Pompidou accueillera également les réserves du musée national Picasso-Paris. D'une superficie de 22 000 mètres carrés,

il a été pensé comme une « fabrique de l'art ». En collaboration avec les acteurs locaux, culturels, universitaires et scolaires, et les associations, il accueillera des expositions, des ateliers, des spectacles, des projections et des performances. Sa programmation inclusive et pluridisciplinaire permettra aux publics franciliens de devenir acteurs de leur expérience de l'art et d'en découvrir de nombreuses approches originales ouvertes sur d'autres disciplines comme la science, la danse, la musique, l'architecture, l'urbanisme durable...



THÉÂTRE DE LA MARE AU DIABLE

NOËL AU CABARET ?

Créé dans le cadre du 50^e anniversaire du jumelage de Palaiseau avec Unna, le Cabaret Franco-Allemand poursuit son aventure en décembre pour quelques dates dont une grande soirée de réveillon du Nouvel An ! Conçu et mis en scène par Frédérique Lazarini et chorégraphié par Catherine Le Cossec, ce spectacle de cabaret entremêle, sur un ton singulier et festif, un théâtre expressionniste et burlesque, la chanson, la poésie et des sketches comiques et subversifs. Un genre unique, ici revisité et modernisé, pour un réveillon pas comme les autres ! Alors entrez Mesdames et Messieurs ! Welcome, and bienvenue ! Willkommen, Frauen und Herren !

Cabaret Franco-Allemand

Les 6, 7, 13, 14, 20 décembre à 20h30

Entrée : 18 € / 14 €

Le mardi 31 décembre à 18h30 et 22h

28 € spectacle seul

58 € avec le dîner à 21h et spectacle à 22h

CONSERVATOIRE À RAYONNEMENT INTERCOMMUNAL

LES ÉLÈVES SUR SCÈNE !

CONCERT DE NOËL

Avec les enfants de l'éveil musical, un ensemble de harpe, un ensemble de flûte à bec, l'orchestre à corde premier cycle, et deux chœurs (6/8 ans et ados).

Mercredi 18 décembre

19h, au Théâtre de la Passerelle. Entrée libre.

CONCERT DE L'HIVER

Avec l'orchestre symphonique 2^e cycle, le chœur des 9/12 ans, des orchestres à vent, une classe de danse et un ensemble de flûtes traversières.

Samedi 25 janvier

18h et 20h30, au Théâtre de la Passerelle.

Entrée libre.

MJC - THÉÂTRE DES 3 VALÉES

UNE DOUCE SOIRÉE AVEC CLIO

Voix Off, les concerts intimistes de la MJC, reprennent le 12 décembre avec Clio et ses chansons pop.

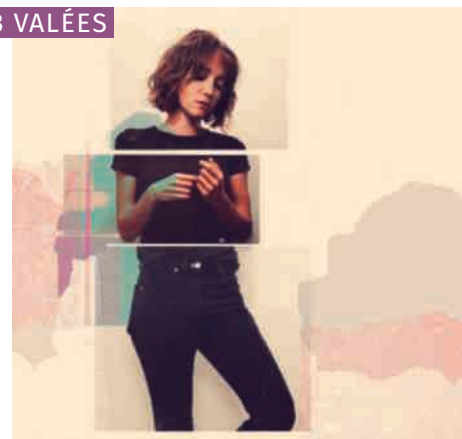

Clio raconte des histoires de couple, pas toujours heureuses, avec la malice et la tendresse d'un Souchon, la gravité et la candeur d'une Barbara. Si son goût pour l'écriture l'accompagne depuis son plus jeune âge, l'idée de se produire sur scène a mis du temps à germer dans sa tête. Puis, au fil des prestations, cette grande timide est devenue une audacieuse qui se produit en solo, même dans de très grandes salles ! Les claviers

ont remplacé la guitare acoustique des débuts et les boîtes à rythmes, les batteries, avec l'envie d'ajouter au classicisme de la chanson française des accents électroniques, mats et organiques. Une instrumentation sobre et délicate au service de la langue.

Jeudi 12 décembre - 21h

MJC - Parc de l'Hôtel de Ville

Tarif : 5 à 7 €

01 60 14 29 32

www.mjcpalaiseau.com

MÉDIATHÈQUE GEORGE SAND

CLIC ET DÉCLICS

Le Festival du numérique, « Des clics et déclics », est de retour fin janvier à la médiathèque George Sand.

LE TEMPS FORT :

Exposition "L'intelligence artificielle"

Simple programme informatique ou personnalité de nature numérique ? Découvrez ce qui se cache derrière les Intelligences Artificielles. Est-ce nouveau ? Où les trouve-t-on ? Apprennent-elles comme des humains ? Peuvent-elles se passer des humains ? Pourquoi prévoir et anticiper leurs usages ? Quels sont les risques éthiques ? Comment y répondre ? Pour trouver des réponses

à toutes ces questions, venez découvrir l'exposition pédagogique réalisée par l'association S[cube].

LE PROGRAMME COMPLET :

- **Mercredi 22 janvier, à 10h30**
Atelier création 3D
À partir de 8 ans – Sur inscription
- **Samedi 25 janvier, à 10h30**
Appli Hour : Jeux de point & click
À partir de 9 ans – Sur inscription
- **Samedi 25 janvier, de 15h à 18h**
Robotique, Retro-Gaming, Jeux en réalité virtuelle, M.A.O
À partir de 8 ans – Entrée libre
- **Mercredi 29 janvier, samedi 1^{er} et mercredi 5 février, à 15h**
Jouer à débattre sur le thème de l'Intelligence artificielle
À partir de 12 ans – Sur inscription

Du 28 janvier au 6 février

À partir de 10 ans – Entrée libre

Photoclubbing#13

MOIS PALAISIEU
DE LA PHOTO
6 EXPOSITIONS
4 LIEUX

À Palaiseau, la 13^e édition du Photoclubbing met à l'honneur 6 photographes autour d'un programme éclectique : portraits, paysages, voyages....

Du 7 janvier au 1^{er} février 2020

Vernissage le samedi
11 janvier, à 19h

La 13^e édition du mois palaisien de la photo est organisée par le photo-club de la MJC de Palaiseau. En janvier 2020, six expositions gratuites seront présentées aux Palaisiens dans différents lieux de la ville. Photoclubbing revendique la diversité de sa programmation et souhaite faire côtoyer sur ses cimaises tous les genres (paysages, portraits, instantanés, carnets de voyages...), toutes les options stylistiques (couleur, noir et blanc) et surtout toutes les démarches d'auteurs (professionnels, amateurs confirmés, reporters, plasticiens, illustrateurs...).

PARC DE L'HÔTEL DE VILLE

> *Vaporetto Transit (1)*, par Rudolf Rosch
« J'aime la prise de vue en pose lente, à la volée pour imprimer ma propre vibration du sujet. J'aime l'atmosphère du flou qui stimule les sens, l'ouïe, l'odorat ».

Du 7 janvier au 1^{er} février 2020
Parc de L'Hôtel de Ville

CENTRE SOCIAL LES HAUTES GARENNES

> *Navigo (2)*, par Josette Sarda
« Le RER m'offre à travers ses vitres des paysages, qui oscillent vers l'abstraction, des images inattendues qui révèlent notre banlieue sous un jour nouveau avec ses couleurs, ses lignes, ses zones d'ombres et sa part de lumière ».

32, rue Gustave Flaubert

Le mardi et jeudi de 9h30 à 12h30
et de 16h à 18h,

Le mercredi et vendredi de 9h30
à 12h30 et de 14h à 18h,

Le samedi de 10h à 12h30 et de 14h à 18h,
Entrée libre.

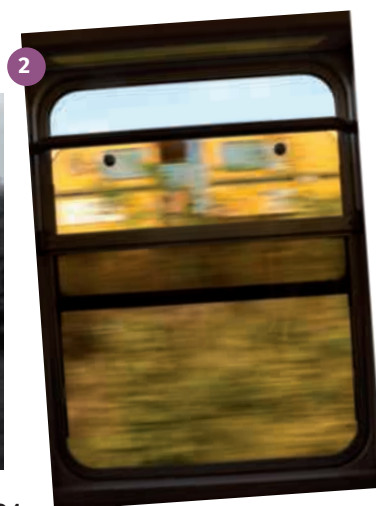

ESPACE 181

> *Bastia Fantôme (3)*, par Pierrette Liscia

« J'ai photographié ces témoins. Avec ces images, ces boutiques existent encore un peu aujourd'hui et avec elles leur temps révolu ».

181, rue de Paris

Le samedi de 14h à 18h,
Le dimanche de 9h à 13h,
Entrée libre.

MJC DE PALAISEAU

> *En se glissant en Pyrénées (4)*,
par Valérie Le Masson

« Toutes les photos ont été faites depuis 2009 entre le Mont Perdu et le Pic des Posets, en numérique, avant d'être converties en noir et blanc pour souligner le souhait de leur intemporalité ».

> *Janville en Beauce (5)*,
par Vincent Heurtault

« En 2012 une opportunité professionnelle m'a conduit à Janville. J'y suis resté, charmé, entre autres par la photogénie des lieux où les silos à grain et les sites industriels sont parfois laissés à l'abandon. »

> *Une quête de liberté (6)*,
par Jean-Baptiste Salaün

« Olivier Corsan, l'animateur du photo-club de la MJC de Palaiseau, a su me montrer la continuité et l'intérêt de mes photos : le regard d'un jeune de vingt ans sur des jeunes du même âge ».

Du lundi au vendredi de 10h à 22h,
Le samedi de 10h à 18h.
Entrée libre.

En décembre et janvier à Palaiseau

QUARTIERS

RETROUVEZ TOUTES LES DATES POUR LES ANIMATIONS DANS LES QUARTIERS

en page 29, mais aussi dans le dossier de Noël en pages 26/27.

JEUDI 28 NOVEMBRE

14h30 à 16h

CONFÉRENCE DE L'UTL : CONNAÎTRE ET COMPRENDRE SES MÉMOIRES

Intervenante : Pascale Gisquet
VILLEBON-SUR-YVETTE
CENTRE CULTUREL J. BREL

JEUDI 28 ET VENDREDI 29 NOVEMBRE

JOURNÉE INTERNATIONALE POUR L'ÉLIMINATION DE LA VIOLENCE À L'ÉGARD DES FEMMES

Différentes actions de sensibilisation : expositions, projection/débat, lectures...
PROGRAMME SUR LE SITE DE LA VILLE : WWW.VILLE-PALISEAU.FR

VENDREDI 29 NOVEMBRE

20h30

CONCERT THE RED FOLKS

THÉÂTRE LA MARE AU DIABLE
4 rue Pasteur

QUARTIERS

Samedi 30 novembre ATELIER « FAIS LE TOI-MÊME, IDÉES ET BOUTS DE FICELLES »

14h-17h

MAISON JACQUES AUDIBERTI
56 rue du Moulin

OUVERTURE DU VESTIAIRE DU SECOURS POPULAIRE

Lundi, mercredi de 9h à 11h30.

Il est possible de déposer des vêtements, des jouets, des petits meubles, des livres, des chaussures aux heures d'ouverture.

30 NOVEMBRE

TOP DÉPART DES ILLUMINATIONS DE NOËL !

Rendez-vous 17h45 devant l'Hôtel de Ville
Défilé de lampions et goûter

COACHING SPORTIF

(STRETCHING, PILATES, YOGA...)

Tous les dimanches, 10h-12h
ÉCOLE ANNE FRANK (PRÉAU DELOGE)

JUSQU'AU 6 JANVIER

DÉCLIC PASSION

Exposition
Parc de l'Hôtel de ville
MJC - THÉÂTRE DES 3 VALLÉES

DU 7 AU 31 DÉCEMBRE

GRAND JEU PASS MAGIC NOËL

DANS LES COMMERCES DE LA VILLE

7, 12 ET 17 DÉCEMBRE

RACONTINES

Contes, comptines et jeux de doigts
Sur inscription

Le 7 à 10h30, le 17 à 9h30 et 10h30

MÉDIATHÈQUE GEORGE SAND

Le 12 à 10h15

MÉDIATHÈQUE DE LOZÈRE

JUSQU'AU 19 DÉCEMBRE

Tous les jours sauf le dimanche de 9h à 19h
Vernissage le 27 novembre à 19h.

2^E ÉDITION DU FESTIVAL INTERNATIONAL D'IMPROVISATION

A LA MJC, PLACE DE L'HÔTEL DE VILLE



DU 30 NOVEMBRE AU 22 DÉCEMBRE

Les samedis 10h-13h et 15h-18h, et dimanches 10h-13h
Vernissage le vendredi 6 décembre à 18h30

EXPOSITION DE L'ARTISTE PEINTRE BRIGITTE BELMONT

ESPACE 181
181, rue de Paris

DIMANCHE 1^{ER} DÉCEMBRE

17h

CONCERT

Ensemble Vocal du Cèdre, orchestre et chœur sous la direction de Véronique Dartois
Piano Fanny Le Nestour
Messe de Minuit H9 (Marc-Antoine Charpentier)
Magnificat (Francesco Durante)
Les lamentations de Jérémie (Thomas Tallis)
Église St. Martin de Palaiseau
5, impasse de la Terrasse
Droit d'entrée : participation libre

LUNDI 2 DÉCEMBRE

19h15

FORUM ANNUEL DES CONSEILS DE QUARTIER

SALLE GUY VINET
ESPACE SALVADOR ALLENDE
Avenue de Stalingrad

MERCREDI 4 DÉCEMBRE

xxh

DISTRIBUTION DES COLIS

ESPACE SENIORS
4 rue des Ecoles
Et dans les Maisons de Quartier

JEUDI 5 DÉCEMBRE

10h30

HOMMAGE AUX MORTS POUR LA FRANCE, MILITAIRES ET CIVILS PENDANT LA GUERRE D'ALGÉRIE ET LES COMBATS DU MAROC ET DE TUNISIE

Départ de l'hôtel de ville
Cimetière de Palaiseau

JEUDI 5 DÉCEMBRE

14h30 à 16h

CONFÉRENCE DE L'UTL : AMITIÉ FRANCO-ALLEMANDE : NAISSANCE D'UN MYTHE

Intervenante : Marion Aballea

ESPACE SALVADOR-ALLENDE

6, 7, 13, 14 ET 20 DÉCEMBRE

20h30

Dimanche 31 décembre

18h30 et 22h

CABARET FRANCO-ALLEMAND

THÉÂTRE LA MARE AU DIABLE
4 rue Pasteur

VENDREDI 6 DÉCEMBRE

20h à 22h

SOIRÉE E=MJC

Le réchauffement climatique : la ville, une bonne échelle pour agir?

MJC - THÉÂTRE DES 3 VALLÉES

VENDREDI 6 DÉCEMBRE

21h

Mathias Lévy Trio

HOMMAGE À STÉPHANE GRAPPPELLI

ESPACE SALVADOR ALLENDE
Avenue de Stalingrad

SAMEDI 7 DÉCEMBRE

20h45

BERNARD MABILLE FINI DE JOUER !

Humour/Seul en scène
www.culture-palaiseau.fr
01 69 31 56 20

THÉÂTRE DE LA PASSERELLE
16 avenue de la République



SAMEDI 7 DÉCEMBRE

20h

SPECTACLE SOLIDAIRE DE NOËL DU CIPPIL

CENTRE SOCIAL LES HAUTES GARENNES
32 rue Gustave Flaubert
(Voir p.26/27)

SAMEDI 7 ET DIMANCHE 8 DÉCEMBRE

De 10h à 19h, le samedi (inauguration à 12h), et de 9h à 18h, le dimanche

MARCHÉ DE NOËL
(Voir p.24/25)

DIMANCHE 8 DÉCEMBRE

16h
**CONCERT DE NOËL :
« CHANTS A CAPELLA
OU ACCOMPAGNÉS
À L'ORGUE »**

Ensemble Vocal OPUS13
Direction Dominique Spagnolo
Entrée gratuite, participation libre aux frais

ÉGLISE PROTESTANTE UNIE DE LA VALLÉE DE CHEVREUSE
33 av. du Président Wilson

MERCREDI 11 DÉCEMBRE

À 20h45

LIANE FOLY, EN PIANO VOIX

www.culture-palaiseau.fr
01 69 31 56 20

THÉÂTRE DE LA PASSERELLE
16 avenue de la République



DU 9 AU 15 DÉCEMBRE

EXPOSITION-VENTE DE L'ASSOCIATION POUR LES YEUX D'ÉMILIE

GALERIE ÉPHÉMÈRE, RUE DE PARIS
(Voir p.26/27)

MARDI 10 DÉCEMBRE

De 15h à 20h

DON DU SANG

SALLE GUY VINET - ESPACE SALVADOR ALLENDE

MERCREDI 11 DÉCEMBRE

19h15

SOIRÉE DES RÉCOMPENSES AUX SPORTIFS DE L'ANNÉE

Entrée libre

ESPACE SALVADOR ALLENDE - PLACE SALVADOR ALLENDE

JEUDI 12 DÉCEMBRE

14h

CAFÉ LITTÉRAIRE

Entrée libre

MÉDIATHÈQUE GEORGE SAND

JEUDI 12 DÉCEMBRE

A 21h

VOIX OFF : CLIO

Concert

Voir page 38 ou 39

Tarif : 5 à 7 €

01 60 14 29 32

MJC - PARC DE L'HÔTEL DE VILLE

VENDREDI 13 DÉCEMBRE

12h

BANQUET DU MAIRE

Repas festif avec les Seniors

SALLE GUY VINET

ESPACE SALVADOR ALLENDE

DU 14 DÉCEMBRE AU 5 JANVIER

Tous les jours de 15h à 19h, le samedi jusqu'à 20h
Inauguration le samedi 14 décembre à 17h30

PATINOIRE OUVERTE À TOUS

(Voir p.24/25)

SAMEDI 14 DÉCEMBRE

ANIMATIONS DE NOËL DANS LES COMMERCES

Maquillage pour enfants, séance photo avec le Père Noël, stand Barbe à papa
(Voir p.26/27)

SAMEDI 14 DÉCEMBRE

À 20h45

QUI A PEUR DE VIRGINIA WOOLF ?

Théâtre contemporain
www.culture-palaiseau.fr
01 69 31 56 20

THÉÂTRE DE LA PASSERELLE
16 avenue de la République

SAMEDI 14 ET DIMANCHE 15 DÉCEMBRE

De 14h à 17h

ATELIERS BEATMAKING

(Musique assistée par ordinateur)
Pour les 11/17 ans
Studios d'enregistrement

ESPACE SALVADOR ALLENDE

Réservation et information : www.culture-palaiseau.fr / 01 69 31 56 20

DIMANCHE 15 DÉCEMBRE

9h30 et 11h

SOUS UN CIEL BLEU SANS NUAGE

À partir de 10 mois

Tarif : 10 €

01 60 14 29 32

MJC - PARC DE L'HÔTEL DE VILLE

DIMANCHE 15 DÉCEMBRE

20h30

SCIENCE ET CITOYENNETÉ

Lecture Brunch par Didier Lesour accompagné d'un musicien.

THÉÂTRE LA MARE AU DIABLE

4 rue Pasteur

DIMANCHE 15 DÉCEMBRE

14h-16h30

MUSÉE PALAISIEU DU HUREPOIX

Et aussi chaque mardi et jeudi

Infos : 01 69 31 45 70

www.musee-palaiseau.net

HÔTEL BRIÈRE

MERCREDI 18 DÉCEMBRE

19h

CONCERT DE NOËL DU CONSERVATOIRE

Voir page 38 ou 39

Entrée Libre

THÉÂTRE DE LA PASSERELLE

16 avenue de la République

JEUDI 19 DÉCEMBRE

14h30 à 16h

CONFÉRENCE DE L'UTL : ANALYSE DES MATÉRIAUX EXTRATERRESTRES

Intervenant : Zahia Djouadi-Boual

ESPACE SALVADOR-ALLENDE

SAMEDI 21 DÉCEMBRE

ANIMATIONS DE NOËL DANS LES COMMERCES

Maquillage pour enfants, sculpture sur ballons, chocolat chaud, fanfare, balade en calèche avec le Père Noël...

À partir de 17h30 : grande parade de Noël de la rue de la gare à la Place de la Victoire
(Voir p.26/27)

TOUS LES JEUDIS

19h-20h30

DANSES ORIENTALES

par l'association Soli'Pal

CENTRE SOCIAL DES HAUTES GARENNES

32 rue Gustave Flaubert

MERCREDI 1^{ER} JANVIER

CONCERTS INATTENDUS DU NOUVEL AN

(Voir p.26/27)

4 ET 23 JANVIER, 1^{ER} FÉVRIER

RACONTINES

Contes, comptines et jeux de doigts

Sur inscription

Le 4 janv. et le 1^{er} fév. à 10h30

MÉDIATHÈQUE GEORGE SAND

Le 23 janv. à 10h15

MÉDIATHÈQUE DE LOZÈRE

7 ET 16 JANVIER

CAFÉ LITTÉRAIRE

Le mardi 7 à 20h15

MÉDIATHÈQUE GEORGE SAND

Le jeudi 16 à 14h

MÉDIATHÈQUE DE LOZÈRE

Entrée libre

DU 7 JANVIER AU 5 MAI

PHOTOCLUBBING #13

Mois palaisien de la photo

Vernissage le 11 janvier

Exposition

PARC DE L'HÔTEL DE VILLE

MJC - THÉÂTRE DES 3 VALLÉES

MAISON DES HAUTES GARENNES - CENTRE SOCIAL

ESPACE 181

LÉGENDE

CULTURE

RENDEZ-VOUS

ASSOCIATIONS

JEUNE PUBLIC

SANTÉ

SPORT

QUARTIER

DÉMOCRATIE

JEUDI 9 JANVIER

14h30 à 16h
CONFÉRENCE DE L'UTL : ART, BACTÉRIES ET MICROBIOTES
Intervenant : Kévin Bideaux

VILLEBON-SUR-YVETTE -
CENTRE CULTUREL J. BREL

SAMEDI 11 JANVIER

20h
SUPER LOTO CARITATIF
Organisé par l'École de musique de Morangis et le Lions club de Longjumeau-Palaiseau
COSEC SALLE MULTISPORT
À MORANGIS

SAMEDI 11 JANVIER

Dès 11h
VŒUX DU MAIRE À LA POPULATION
(Voir p.24/25)

SAMEDI 11 ET DIMANCHE 12 JANVIER

De 14h à 17h
ATELIERS BEATMAKING
(Musique assistée par ordinateur)
Pour les 11/17 ans
Studios d'enregistrement
ESPACE SALVADOR ALLENDE
Réservation et information : www.culture-palaiseau.fr / 01 69 31 56 20

JEUDI 16 JANVIER

14h30 à 16h
CONFÉRENCE DE L'UTL : L'ANTHROPOCÈNE
Intervenant : Isabelle Cojan
ESPACE SALVADOR-ALLENDE

VENDREDI 17 JANVIER

À 20h
A COMME TAUREAU
à partir de 7 ans - 10 €
01 60 14 29 32
MJC - PARC DE L'HÔTEL DE VILLE

VENDREDI 17 JANVIER

À 20h45
LES CAPRICES DE MARIANNE
Théâtre classique
www.culture-palaiseau.fr / 01 69 31 56 20
THÉÂTRE DE LA PASSERELLE
16 avenue de la République

SAMEDI 18 JANVIER

A 16h30
SPECTACLE LES TROIS BRIGANDS
Par le Piccolo Théâtre
A partir de 4 ans - sur inscription
MÉDIATHÈQUE GEORGE SAND

DU 22 JANVIER AU 6 FÉVRIER

DES CLICS ET DÉCLICS
Festival du numérique
Exposition, ateliers...
Programme complet page 38 ou 39

JEUDI 23 JANVIER

14h30 à 16h
CONFÉRENCE DE L'UTL : HISTOIRE DE PALAISEAU DE 1944 À 2014
Intervenant : Guy Perraguin
ESPACE SALVADOR-ALLENDE

DU 24 JANVIER AU 8 FÉVRIER

FOCUS HISTOIRE SUR FRANCK FERRAND
Entrée libre
MÉDIATHÈQUE GEORGE SAND

SAMEDI 25 JANVIER

18h et 20h30
CONCERT DE L'HIVER
Voir page 38 ou 39
Entrée Libre
THÉÂTRE DE LA PASSERELLE
16 avenue de la République

SAMEDI 25 JANVIER

À 20h30
PIÈCE DE THÉÂTRE IMPROVISÉE "LE SALOON"
Le nouveau spectacle de CIPPIL
Tarifs : de 2 à 7 €
MAISON GÉRARD PHILIPPE
9, rue de la Sablière



DIMANCHE 26 JANVIER

9h-18h
40^E ÉDITION CARTOPHILA
ESPACE SALVADOR ALLENDE
- SALLE GUY VINET

SAMEDI 25 ET DIMANCHE 26 JANVIER

RENCONTRES RÔLISTES DE L'X
À L'ÉCOLE POLYTECHNIQUE
(Voir p.48/Info plus)

MERCREDI 29 JANVIER

À 20h45
TANDEM CINÉPAL'
42^e rue
Comédie musicale (en lien avec le spectacle New)
www.culture-palaiseau.fr / 01 69 31 56 20

THÉÂTRE DE LA PASSERELLE
16 avenue de la République

JEUDI 30 JANVIER

14h30 à 16h
CONFÉRENCE DE L'UTL : DE TCHEKHONTE À TCHEKHOV
Intervenant : Françoise Darnal-Lesne
VILLEBON-SUR-YVETTE -
CENTRE CULTUREL J. BREL

VENDREDI 31 JANVIER

21h
PIERRE CHRISTOPHE QUARTET
Concert hommage à Erroll Garner
ESPACE SALVADOR ALLENDE
Avenue de Stalingrad

SAMEDI 1^{ER} FÉVRIER

À 20h45
NEW
Comédie musicale
www.culture-palaiseau.fr / 01 69 31 56 20

THÉÂTRE DE LA PASSERELLE
16 avenue de la République

SAMEDI 1^{ER} FÉVRIER

De 16h à 19h
LA GRANDE DICTÉE POUR TOUS
• Adultes

HÔTEL DE VILLE
91 rue de Paris
• Ados/adultes
CENTRE SOCIAL DES HAUTES GARENNES
32, rue Gustave Flaubert
Inscriptions : dictee@mairie-palaiseau.fr
Voir page 8

SAMEDI 1^{ER} FÉVRIER

JOURNÉE DE L'ORIENTATION
MJC - THÉÂTRE DES 3 VALLÉES

SAMEDI 1^{ER} FÉVRIER

De 13h30 à 17h30
THÉ DANSANT
Proposé par la Commune libre du Pileu
ESPACE SALVADOR ALLENDE
- SALLE GUY VINET

En, décembre et janvier
dans l'Agglo'

PARIS SACLAY
Communauté d'agglomération

SAMEDI 7 ET DIMANCHE 8 DÉCEMBRE

VERRIERES-LE-BUISSON MARCHÉ DE NOËL
Plus de 70 exposants.
Animations gratuites (Père Noël, petit train, jeux en bois, arts de la rue, défilé féérique, etc.)
Le samedi de 9h-19h30 et le dimanche de 10h-19h.
CENTRE-VILLE



DU 14 DÉCEMBRE AU 5 JANVIER

WISSOUS WISSOUS GLACE
Centre Omnisports du Cucheron
Carrousel ouvert tous les jours aux horaires d'ouverture du site sauf en nocturne.
Restauration sur place
Plus d'infos : www.wissous.fr

SAMEDI 25 JANVIER

LA VILLE DU BOIS CONCERT DU NOUVEL AN
Musique de chambre : Mozart, Tchaïkovski, Strauss, Piazzola
Entrée Gratuite
PETIT GYMNASSE, RUE DES ÉCOLES





Au CinéPal' en novembre

Retrouvez la programmation complète tous
les mercredis sur internet : www.cinepal.fr

Cinépal' - 10 avenue du 8 Mai 1945



PROCHAINEMENT

À partir du 4 décembre

JUMANJI : NEXT LEVEL

de Jake Kasdan

avec Dwayne Johnson, Kevin Hart, Karen Gillan, Jack Black, Danny Devito
(États-Unis - 2019)

À partir du 18 décembre

STAR WARS

de Jake Kasdan

avec Dwayne Johnson, Kevin Hart, Karen Gillan, Jack Black, Danny Devito
(États-Unis - 2019)

CINÉMA POUR TOUS

5,20 € la place dont 1 € reversé à AFM Téléthon

Samedi 7 décembre

HORS NORMES

de Éric Toledano et Olivier Nakache

avec Vincent Cassel, Reda Kateb
(France - 2019, 1h57)



ÉCRAN SENIOR

4 €

Lundi 2 décembre à 14h15

LES PLUS BELLES ANNEES D'UNE VIE

de Claude Lelouch

avec Marianne Denicourt, Jean-Louis Trintignant, Anouk Aimée, Souad Amidou, Antoine Sire
(France - 2019, 1h30)

Lundi 6 janvier à 14h15

DONNE-MOI DES AILES

de Nicolas Vanier

avec Jean-Paul Rouve, Mélanie Doutey, Louis Vazquez...
(France - 2019, 1h53)

En première partie, les Archi' Courts de Paris-Saclay : un petit programme extrait des archives de CINÉAM.

ÉCRAN JUNIOR

3€

Dimanche 1er décembre à 11h15
et mercredi 4 décembre à 14h

LA RUÉE VERS L'OR

de Charles Chaplin

avec Henry Bergman, Charles Chaplin, Mack Swain, Georgia Hale, Tom Murray
(États-Unis - 1925, 1h12)
À partir de 6 ans

Dimanche 15 décembre à 11h15 et
mercredi 18 décembre à 14h

LOUPS TENDRES ET LOUFOQUES

Film d'animation
(France - 2019, 52 mn)
À partir de 6 ans

Dimanche 19 janvier à 11h15 et
mercredi 22 janvier à 14h

LA PETITE FABRIQUE DE NUAGES

Film d'animation
(France - 2019, 46 mn)
À partir de 6 ans

ÉCRAN « CLASSIC »

Dimanche 8 décembre

LES PRODUCTEURS

Réalisé par Mel Brooks

Avec Dick Shawn, Kenneth Mars, Christopher Hewett, Andréas Voutsinas, Lee Meredith
(France - 2018, 1h30)



Dimanche 12 janvier

APOCALYPSE NOW

Réalisé par Francis Ford Coppola

Avec Martin Sheen, Marlon Brando, Robert Duvall...
(USA - 1979, 2h21)

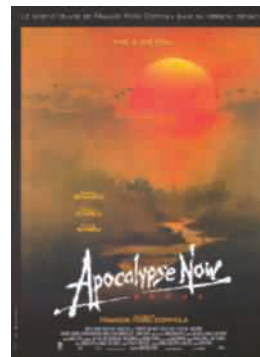

FESTIVAL TELERAMA / AFCAE

Du 15 au 21 janvier 2020

La sélection des films de la rédaction de Télérama, le coup de cœur Jeune Public et les avant-premières.

Expression des élus **d'opposition**

GROUPE PALAISEAU PASSIONNÉMENT

"Mon beau panneau, roi des panneaux"...

Les nouveaux panneaux et colonnes publicitaires ont fleuri en cette fin d'année à Palaiseau, inondant la ville d'incitations toujours plus nombreuses à consommer sans compter. Leur implantation, invasive au point de gêner parfois la circulation sur les trottoirs, ou la visibilité des piétons par les automobilistes, n'a fait l'objet d'aucune concertation. Les Palaisiennes et Palaisiens qui se sont prêtés au jeu de la démocratie participative pour élaborer certains aménagements, comme celui du carrefour des Francs-Tireurs et Partisans, ont même eu la désagréable surprise de les voir apparaître sans avoir jamais figuré dans le projet !

Cette invasion publicitaire s'accompagne d'un recul des dispositifs d'information et de participation citoyenne : les panneaux d'expression libre, qui ont été démontés, sont aujourd'hui plus petits, moins nombreux et soigneusement cachés.

Pollution du paysage urbain et atteinte à la liberté d'expression marquent une bien triste fin d'année 2019. C'est avec foi dans un avenir plus vertueux que nous vous souhaitons chaleureusement de joyeuses fêtes et une bonne nouvelle année !

Vos élus : Yves Marignac (Président), Gilles Caradec, Anick Mellina, Matthieu Pasquio contact@palaiseaupassionnement.f

GROUPE PALAISEAU TERRE CITOYENNE

Il n'y a plus de panneaux d'expression libre, ou si peu...

...Il nous reste la poésie :
C'est la chaude loi des hommes
Du raisin ils font du vin
Du charbon ils font du feu
Des baisers ils font des hommes
C'est la douce loi des hommes
Se garder intact malgré
Les guerres et la misère

Malgré les dangers de mort
C'est la douce loi des hommes
De changer l'eau en lumière
Le rêve en réalité
Et les ennemis en frères
Une loi vieille et nouvelle
Qui va se perfectionnant
Du fond du cœur de l'enfant

Jusqu'à la raison suprême.
Paul Eluard, Bonne justice
... et à vous souhaiter une belle nouvelle
année poétique et politique !
Frédérique Dumont, Michel Rouyer,
Philippe Radix
contact@palaiseauterrrecitoyenne.fr,
www.palaiseauterrrecitoyenne.org

GROUPE PCF

Texte non parvenu (Article 7.2 D du règlement intérieur du conseil municipal)

GROUPE PALAISEAU ENSEMBLE

Un Règlement Local de Publicité (RLP) à 2 vitesses :

Palaiseau se voit doter depuis quelques semaines d'un mobilier urbain à vocation publicitaire. La nouvelle politique de la ville serait donc d'envahir le paysage urbain par cette nouvelle pollution visuelle. Étrange ! À l'heure où toutes les villes tendent à la diminuer, Palaiseau est à contre-courant ? Ces nouveaux

panneaux participent à la promotion du commerce industrialisé et à la mondialisation. Que devient la promotion de nos commerces de proximité et de nos artisans ? Un contrat passé avec un grand nom de la publicité finira-t-il d'achever notre tissu artisanal local ?

Eric HOUET
contact@palaiseuensemble.fr

Élus de la majorité

LES RÉPUBLICAINS

L'aménagement du plateau de Saclay échappe au pouvoir du Maire.

C'est d'ailleurs toute la philosophie des Opérations d'Intérêt National : l'État estime que l'intérêt général prévaut et prend la main sur un secteur, avec un projet précis, dessaisissant les autorités locales. On peut le déplorer, mais dire le contraire n'est pas dire la vérité.

Sur le plateau la Société du Grand Paris, mandatée par l'État pour réaliser la ligne 18, effectue les premiers travaux sur le futur tracé. Nous ne pouvons que nous en réjouir, parce que si les travaux ont effectivement débuté en 2019, cela signifie que le calendrier d'une mise en service en 2026 est pour le moment respecté.

Qu'en est-il de la 2^e gare sur Palaiseau, celle du Quartier Camille Claudel (QCC) ? Aujourd'hui, la loi permet le principe de l'ajout de gare dans le projet, premier point éclairci. Ensuite, les financements existent, deuxième point résolu. Techniquement, cette gare est maintenant réalisable puisque le calcul de déclivité autorise un replat aux alentours de QCC, troisième préalable levé. Enfin, il faut attendre le feu vert du ministère des Transports. Gageons que l'État soit attentif aux arguments développés par nos élus locaux.

Hervé Paillet, Palaiseau A Venir
0787374777 - www.palaiseauavenir.org

LES ÉCHOS DU CONSEIL

- Par 33 voix pour et 6 abstentions le conseil municipal a approuvé la mise en place de deux arrêts supplémentaires pour la navette électrique en libre accès qui relie le quartier Camille Claudel et

le centre-ville. Un à proximité de la gare RER et l'autre à côté de la Poste.

- Par les voix seules de la majorité, le conseil municipal a validé le choix du concessionnaire pour l'exploitation du parking du centre-ville (250 places) qui ouvrira en février 2020.

- Le conseil municipal a pris acte de la présentation du rapport d'accessibilité aux personnes handicapées de l'année 2018 et du rapport sur la situation en matière d'égalité entre les femmes et les hommes à Palaiseau.

Permanences de vos élus



PERMANENCES DU MAIRE

Votre maire, Grégoire de Lasteyrie,
vice-président de la Communauté Paris-Saclay,
conseiller régional d'Île-de-France
vous reçoit le mercredi après-midi
à la mairie sur rendez-vous : 01 69 31 93 01

PERMANENCES DES ADJOINTS AU MAIRE

Pour prendre rendez-vous : 01 69 31 93 72

Hervé Paillet

1^{er} adjoint au maire
Finances, commande publique et affaires juridiques
lundi matin
sur rendez-vous

Véronique Ledoux

2^e adjointe au maire
Personnel municipal, affaires générales et citoyenneté
Sur rendez-vous : mardi 16h-19h, vendredi 16h-18h, samedi matin

Catherine Vittecoq

3^e adjointe au maire
Mobilités, handicap et petite enfance
mardi de 17h30 à 20h
sur rendez-vous

Jean-Pierre Madika

4^e adjoint au maire
Sécurité, police municipale, occupation du domaine public
tous les jours
sur rendez-vous

Mokhtar Sadjji

5^e adjoint au maire
Vie locale et associative, stratégie numérique
lundi 9h-20h
sur rendez-vous

Marie-Christine Graveleau

6^e adjointe au maire
Vie scolaire et périscolaire, seniors
mercredi après-midi et samedi matin
sur rendez-vous

Dominique Poulain

7^e adjoint au maire
Urbanisme durable
sur rendez-vous du lundi au vendredi après 19h et le samedi

Dieynaba Kamara

8^e adjointe au maire
Logement et cohésion sociale
samedi matin sur rendez-vous

Pierre Costi

9^e adjoint au maire
Emploi, développement économique et commercial
samedi matin sur rendez-vous

Leonardo Sferrazza

10^e adjoint au maire
Espace public, voirie et cimetière
lundi sur rendez-vous

Jean-Yves Sire

11^e adjoint au maire
Sports et culture
mercredi toute la journée et samedi matin sur rendez-vous

Guillaume Caristan

12^e adjoint au maire
Démocratie locale, jeunesse et prospective, quartiers du Plateau et de Lozère
lundi et vendredi sur rendez-vous

Marion Védrine

13^e adjointe au maire
Quartier Centre
mardi matin, sur rendez-vous

Régina Lahutte

14^e adjointe au maire
Relations avec les jeunes parents, quartiers du Pileu et des Garennes
lundi matin
sur rendez-vous

PERMANENCES DE L'OPPOSITION

Palaiseau Passionné

3^e samedi du mois - 10h à 12h
Bureau de l'opposition en mairie ou sur rendez-vous : 01 60 14 98 23

Palaiseau Terre Citoyenne

2^e samedi du mois - 10h à 12h
Bureau de l'opposition en mairie

Rendez-vous : 06 74 89 21 38, 06 84 96 43 60, 06 17 51 70 16

PCF

1^{er} samedi du mois - 9h à 12h
Bureau de l'opposition en mairie
Rendez-vous : 01 60 10 66 54

PERMANENCES DES ÉLUS LOCAUX

Les conseillers départementaux

vous reçoivent sur rendez-vous : 01 60 14 98 23

Votre députée

Stéphanie Atger vous reçoit sur rendez-vous à Massy (36 rue Gabriel Péri) :
stephanie.atger@assemblee-nationale.fr

Le menu des écoles

Ce menu* est le choix principal servi dans les restaurants des écoles de Palaiseau. Il peut être complété dans les restaurants en self-service.

À noter : Les menus des écoles sont composés de près de 80 % de produits bio, locaux ou avec des sigles de qualité (viande de bœuf RAV : Race à viande ; volailles labellisées ou certifiées ; Viandes de France ; fromages AOP ou AOC, poissons issus de la pêche durable ou MSC).

MENUS COMPLETS ET ACTUALISÉS sur www.ville-palaiseau.fr

Lundi 2 décembre

Salade de lentilles
Tajine végétarien
Pommes de terre
Camembert

Fruit de saison bio

Mardi 3 décembre

Crêpe au fromage
Emincé d'agneau
sauce échalotes
Carottes bio
Fruit de saison bio

Mercredi 4 décembre

Sommité de chou-fleur cru
Saucisse fumée ou
saucisse de volaille
Lentilles vertes
Emmental
Liégeois chocolat bio

Jeudi 5 décembre

(En raison des grèves, les menus ont été modifiés)
Soupe
Thon
Pomme de terre
et ratatouille
Edam
Fruit de saison

Vendredi 6 décembre

(En raison des grèves, les menus ont été modifiés)
Betterave vinaigrette
Hachis Parmentier
végétarien
Petit Moulé
Fruit de saison BIO

Lundi 9 décembre

Soupe de légumes frais bio
Pépîte de lentilles
corail et carottes
Fromage blanc bio et sucre
Fruit de saison bio

Mardi 10 décembre

Radis beurre
Boulette d'agneau
sauce aux épices
Purée de pommes de terre
Edam
Liégeois vanille bio

Mercredi 11 décembre

Pamplemousse et sucre
Sauté de dinde
sauce moutarde
Tortis bio
Petit suisse fruité

Jeudi 12 décembre

Saucisson et cornichons
Pâté de volaille
et cornichon
Filet de lieu sauce basilic
Riz bio aux légumes
Munster AOP
Fruit de saison bio

Vendredi 13 décembre

Carottes râpées bio
au jus de citron
Omelette au fromage
Salsifis persillés
Cantal AOP
Gâteau brownie maison

Lundi 16 décembre

Céleri bio au miel
Rôti de dinde aux olives
Purée de brocolis
Pointe de brie
Semoule au lait

Mardi 17 décembre

Salade de pommes de terre
Sauté de bœuf
sauce paprika
Carottes fondantes bio
Yaourt aromatisé
Fruit de saison bio

Mercredi 18 décembre

Filet de colin sauce citron
Blé bio
Saint nectaire
Fruit de saison bio

Jeudi 19 décembre

Repas de Noël
A déterminer

Vendredi 20 décembre

Endives vinaigrette et maïs
Chili végétarien
Riz
Fromage des Pyrénées
Compote de pommes
poires bio

Lundi 23 décembre

Carottes râpées
bio au cumin
Mijoté de bœuf frais
à la provençale
Semoule bio
Saint Paulin
Mousse au chocolat au lait

Mardi 24 décembre

Velouté potiron bio
Filet de lieu sauce aneth
Brocolis et riz bio
Yaourt nature et sucre
Fruit de saison bio

Mercredi 25 décembre

Noël

Jeudi 26 décembre

Salade de bœuf
Rôti de porc ou de
dinde au jus
Haricots verts persillés
Petit suisse fruité
Fruit de saison bio

Vendredi 27 décembre

Menu végétarien
Salade
Burger végé plus ketchup
Steak de bœuf lentilles
Frite

Cheddar

Gâteau brownie

Lundi 30 décembre

Sauté de veau
frais marengo
Carottes bio fondantes
Yaourt aux fruits
Fruit de saison bio

Mardi 31 décembre

Salade iceberg
Hachis parmentier
de bœuf bio
Saint nectaire AOC
Crème dessert caramel

Mercredi 1^{er} janvier

Nouvelle année

Jeudi 2 janvier

Repas végétarien
Betteraves vinaigrette
Cassoulet végétarien
(pommes de terre,
haricots blancs, carottes
sauce tomate)
Gouda
Fruit de saison bio

Vendredi 3 janvier

Taboulé bio
Filet de colin sauce citron
Epinard à la crème
Fromage blanc et sucre
Fruit de saison bio

Lundi 6 janvier

Radis beurre
Sauté de dinde
sauce charcutière
Purée de pommes de terre
Liégeois chocolat

Mardi 7 janvier

Repas végétarien
Potage freneuse (navets)
Moelleux aux trois
fromages
Salade iceberg
Yaourt nature bio local
et sucre (Quart de lait)
Fruit de saison bio

Mercredi 8 janvier

Salade hollandaise
bio (carottes bio, chou
blanc bio, céleri bio)
Filet de lieu sauce
napolitaine
Coquillettes bio
Munster AOP
Compote de
pommes coings

Jeudi 9 janvier

Méli-mélo de radis
noir et carottes bio
Rôti de bœuf sauce bercy
Haricots verts persillés
Petit suisse nature bio et
sucre
Gelette des Rois

Vendredi 10 janvier

Saucisson à l'ail
et cornichons
Pâté de volaille
et cornichons
Colin meunière et citron
Riz aux légumes bio
Camembert bio
Fruit de saison bio

Lundi 13 janvier

Carottes râpées
bio vinaigrette
Bolognaise de bœuf
Spaghetti et
emmental râpé
Mimolette
Compote de
pommes fraises

Mardi 14 janvier

Repas végétarien
Salade d'endives aux noix
Omelette aux herbes
Gratin de salsifis
Buchette de lait mélangé
Semoule au lait

Mercredi 15 janvier

Velouté de potiron
Haut de cuisse de
poulet au jus
Lentilles vertes
Fromage blanc bio et sucre
Fruit de saison bio

Jeudi 16 janvier

Salade iceberg et croûtons
Croziflette aux lardons
ou au fromage et
pommes de terre
Yaourt aromatisé
Mousse au chocolat

Vendredi 17 janvier

Salade gourmande
bio (boulgour bio
et quinoa bio)
Navarin d'agneau
Saint Nectaire AOC
Fruit de saison bio

Lundi 20 janvier

Repas végétarien
Pomelos bio
Poêlée de riz bio et soja
bio sauté miel ciboulette
Saint Paulin
Compote de
pommes coings

Mardi 21 janvier

Salade de penné bio
Blanquette de veau frais
Poêlée champêtre
(haricots verts, brocolis,
champignons)
Petit suisse fruité
Fruit de saison bio

Mercredi 22 janvier

Velouté de potiron
Rôti de dinde sauce cumin
Blette béchamel et
pommes de terre
Munster AOP
Cake marbré

Jeudi 23 janvier

Crêpe fromage
Filet de lieu frais
sauce waterzoi
Haricots beurre persillés
Fruit de saison bio

Vendredi 24 janvier

Carottes râpées
bio vinaigrette
Saucisse fumée ou
saucisse de volaille
Lentilles aux carottes
et oignons
Camembert
Gélifié chocolat

Lundi 27 janvier

Potage saisonniers
(haricots blancs)
Viande au pot au feu
(paleron de bœuf)
Légumes pot au feu
(carottes, navets, pommes
de terre, poireaux)
Fromage blanc bio et sucre
Fruit de saison bio

Mardi 28 janvier

Salade chinoise bio
(haricots mungo, maïs,
carottes, chou blanc)
Colombo de colin
Riz bio safrané
Saint nectaire AOC
Compote de
pommes coings

Mercredi 29 janvier

Salade de boulgour
Tajine de dinde
Légumes tajine
Coulommiers
Fruit de saison bio

Jeudi 30 janvier

Terrine de campagne ou
de volaille cornichons
Sauté de bœuf
sauce paprika
Semoule bio
Yaourt aromatisé bio
Fruit de saison bio

Vendredi 31 janvier

Repas végétarien
Endives et vinaigrette
Omelette au fromage
Brocolis beurre
Poirier chocolat

CARNET

ILS NOUS ONT REJOINTS

5 septembre :
Édouard Rebutol
3 octobre : Théo Longhi
9 octobre : Vickie Donné
11 octobre : Dieuvie Kambe
Mudjiribomu
14 octobre : Aiden Dobson
15 octobre : Marius Bac
17 octobre : Logan Clouet
Renard, Lise Le Maréchal,
Axel Thiant Sures
19 octobre :
Maywèn Lafleur
20 octobre : Issa Rousselle
21 octobre : Lilya Lajnef
22 octobre : Naël Oudali,
Ange Roland
24 octobre : Tyah Delblond
29 octobre : Lucie
Wackermann
30 octobre : Victoria
Machado Dantas Duhamel
31 octobre : Rayma et
Alima Traoré, Faith Nkindu
2 novembre : Keziah
Massamba Muidila,
Safiya Mani
3 novembre : Zoé Santonja
5 novembre : Yahya Barry
7 novembre : Jawed Bouzid
8 novembre :
Antoine Glain Dheurle

ILS SE SONT MARIÉS

19 octobre : Nicolas Milh et
Chahrazède Baizidi
26 octobre : Konstantin
Zafeiriou et Tatiana Rusaka
Ngoyi, Samir Asradj
et Samia Hocini
16 novembre : Wagu
Sombounou et Manda
Sylla, Frédéric Nzolani
Nkula et Wanu Longondjo

ILS NOUS ONT QUITTÉS

3 octobre : Mauricette
Georges veuve Le Boucher
9 octobre :
Dominique Laigneau
13 octobre : Monique Girard
épouse Abriasi-Laforest
14 octobre :
Michel Deleligne
16 octobre : Micheline
Poytreneau veuve Puyet
17 octobre : Louis Perrin
25 octobre :
Claude Godefroid
26 octobre :
Antonio Martinez
27 octobre :
Gabriel Cointement
5 novembre : Jean-Pierre
Lachaussée, Marc Tassel
7 novembre : Henriette
Bournisien épouse Jaillant,
Pierre Jaéglé
15 novembre : Micheline
Grégoire veuve Marchand

* Ne sont publiés que les naissances et mariages pour lesquels un accord de publication a été manifesté auprès du service État civil.

Le pain est préparé avec de la farine de blé bio en provenance du Moulin de Brasseuil (78).

Ces menus peuvent changer selon les approvisionnements. Rendez-vous sur votre Espace Famille pour découvrir tous les labels et provenances.



Les services municipaux Palaiseau

> Hôtel de ville

91 rue de Paris - CS 95315
91125 Palaiseau cedex
01 69 31 93 00
www.ville-palaiseau.fr

PÔLE ACCUEIL : État civil, prestations scolaires et enfance, élections

Lundi, mercredi, jeudi et vendredi :
de 8h30 à 12h et de 13h30 à 17h30
Mardi de 8h30 à 12h et de 14h à 19h
Samedi de 9h à 12h

Passeport, carte d'identité, attestation d'accueil, mariages, prenez rendez-vous sur www.accueil-palaiseau.fr

> Police municipale

8 avenue des Alliés - 06 82 80 26 38
Du lundi au jeudi de 8h à 20h
Vendredi & samedi de 10h à 22h

> Développement urbain

5 rue Louis Blanc - 01 69 31 93 07
Urbanisme, commerces
Lundi et jeudi de 8h30 à 12h
Mardi de 8h30 à 12h et de 14h à 19h
Mercredi et vendredi de 8h30 à 12h et de 13h30 à 17h30
1^{er} samedi du mois de 8h30 à 12h

> Maison des associations et de la vie locale

3 bis rue du Mont - 01 69 31 56 32
Associations, conseils de quartier, réservation de salles
Lundi, mercredi, jeudi et vendredi de 8h30 à 12h et de 13h30 à 17h30
Mardi de 8h30 à 12h et de 14h à 19h

> Maisons de quartier

> Maison Jacques Audibert
56 rue du Moulin - 01 60 14 55 38
> Maison Gérard Philippe
9 rue de la Sablière - 01 60 14 17 50
> Maison des Hautes Garennes-Centre social - 32 rue Flaubert - 01 69 19 18 60
> Maison des Larris
2 allée Louise Bruneau - 01 60 14 17 50
> Maison Gallieni
23 rue Gallieni - 01 60 49 35 43

> Fermeture exceptionnelle de l'ensemble des services administratifs à l'Hôtel de ville, des centres de loisirs et des établissements de la petite enfance : les mardis 24 et 31 décembre à 16h30.

> Service des Affaires culturelles

31 rue de Paris - 01 69 31 56 20
Mercredi et vendredi de 14h à 17h30

> Service Retraités

Foyer Bara
4 rue des écoles
01 70 56 59 76
Du lundi au jeudi de 9h à 12h et de 13h30 à 17h, le vendredi de 13h30 à 17h

> Point information jeunesse

31 rue de Paris - 01 69 31 59 70
Lundi et vendredi de 14h à 17h
Mardi de 16h à 19h
Mercredi de 14h à 19h
Samedi de 10h à 13h

> Permanence de la mission locale ViTaCiTé un lundi par mois de 14h30 à 17h

> Accueil jeunes

10 avenue de Stalingrad - 01 60 10 09 08
Mardi, jeudi et vendredi de 16h à 18h30
Mercredi et samedi de 14h à 18h30
Durant les vacances scolaires, du mardi au vendredi de 10h à 12h et de 14h à 18h30

> Service des Sports

Stade Georges Collet
43-45 rue George Sand
01 69 31 50 60
Horaires de l'hôtel de ville
Fermé le samedi matin

> Médiathèque George Sand

Place Toussaint Louverture
01 69 31 78 25
Mardi de 15h à 19h,
mercredi de 10h à 18h
Jeudi de 10h à 12h,
vendredi de 15h à 18h
Samedi de 10h à 18h

> Maison des solidarités

18 avenue de Stalingrad - 01 69 31 53 20
CCAS (social, logement, assistantes sociales, PMI...)
Lundi, mercredi et jeudi de 9h à 12h30 et de 13h à 17h, mardi de 13h30 à 17h
Vendredi de 9h à 12h30 et de 13h30 à 16h30
> Permanence Paroles de femmes 91
3^e lundi du mois
sur rendez-vous au 01 60 11 97 97

> Communauté Paris-Saclay

Parc Club Orsay Université
1 rue Jean Rostand - 91898
Orsay cedex - 01 69 35 60 60
Du lundi au vendredi de 8h30 à 12h30 et de 13h30 à 17h30 (16h30 le vendredi)

NUMÉROS D'URGENCE

Secours depuis un portable: 112
Pompiers: 18
Samu 91: 15
Police secours: 17
Commissariat: 01 69 31 65 20
Police municipale: 06 82 80 26 38
Violences faites aux femmes: 3919
Aide aux victimes: 08VICTIMES
Centre anti-poison: 01 40 05 48 48
Eau: 09 77 401 142
Électricité (Enedis dépannage):
09 726 750 91
Gaz (GRDF): 0 800 47 33 33
SOS médecin 91: 0 826 88 91 91
SOS œil: 01 40 92 93 94

> Centre technique municipal

54 bis rue Gutenberg - 01 69 31 76 90
Sacs déchets verts
Horaires de l'hôtel de ville
Déchets ménagers spécifiques
Uniquement les lundi, mercredi et samedi de 9h à 12h



RAMASSAGE DES ENCOMBRANTS ET VÉGÉTAUX

> ENCOMBRANTS: DU LUNDI 27 AU VENDREDI 31 JANVIER, SELON VOTRE SECTEUR

Veillez à ne les déposer que la veille au soir pour ne pas encombrer les rues.

> VÉGÉTAUX: La collecte des végétaux s'effectue toutes les semaines sauf durant les mois d'hiver. Prochaines collectes selon votre secteur : lundis 6 et 20 janvier après-midi, mardis 7 et 21 janvier après-midi, mercredis 8 et 22 janvier après-midi.

Les jours de collecte dans votre rue:

www.siom.fr : pour éditer votre calendrier de collecte personnalisé
www.ville-palaiseau.fr
DÉCHETTERIE DU SIOM
01 64 53 30 00
Avenue des Deux Lacs, Villejust
Du lundi au samedi de 9h à 17h45
Dimanche et jours fériés 9h à 12h45

NOUVEAU : Téléchargez l'application SiomDirect

Grâce à cette application vous pourrez, en quelques clics, commander un bac, signaler un problème survenu lors de la collecte, indiquer un point d'apport volontaire trop plein...

À l'affiche



Le chiffre

80 000

C'est le nouveau record de France à décrocher au prochain Dominos Day, 3^e édition, le vendredi 14 février au Gymnase Roger Antoine. Toute l'équipe vous donne rendez-vous pour cet événement riche en émotions. Vous aimez les challenges ? Rejoignez les bénévoles pour relever avec eux ce défi ! Plus d'infos en page 29.

À retenir en décembre/janvier

VŒUX DU MAIRE ET BANQUET RÉPUBLICAIN

Rendez-vous incontournable de la vie palaisienne : les vœux du Maire à la population et le banquet républicain autour d'une tartiflette se dérouleront le samedi 11 janvier, à partir de 11h, au Théâtre de la Passerelle et sur son parvis.

MARCHÉ DE NOËL ET RETOUR DE LA PATINOIRE

Ne manquez pas le traditionnel marché de Noël et ses chalets riches en produits du terroir et artisanaux, les 7 et 8 décembre, à deux pas de la patinoire en accès libre, dans le parc de l'Hôtel de Ville du 14 décembre au 5 janvier.

À noter en février

INSCRIPTIONS SUR LES LISTES ÉLECTORALES

En regard des prochaines élections municipales des 15 et 22 mars 2020 et au vu des nouvelles modalités d'inscription sur les listes électorales, il est désormais possible de s'inscrire jusqu'au 7^{ème} vendredi précédent le scrutin sur les listes électorales, soit jusqu'au vendredi 7 février 2020.

L'info en plus

JEUX DE RÔLES À L'X !

Les 25 et 26 janvier 2020, participez aux Rencontres Rôlistes de l'X à l'École polytechnique ! Un événement ouvert à tous, rôlistes débutants ou confirmés, fans de jeux de plateau, ou simples amateurs des mondes fantastiques ou futuristes. Il n'y a aucune restriction d'âge, ni d'appartenance à un club de jeux de rôles. La formule de cette année promet de satisfaire tous les goûts. Chacun y trouvera son compte, promettent les organisateurs ! Plus d'infos sur le site : www.faeirix.net

VIVEZ VOTRE VILLE AU QUOTIDIEN !

Retrouvez Palaiseau en ligne
et sur les réseaux sociaux.



Internet : www.ville-palaiseau.fr



Facebook : Ville de Palaiseau
facebook.com/villedepalaiseau



Twitter : Ville de Palaiseau
[@Palaiseau91](https://twitter.com/Palaiseau91)



Instagram : Ville de Palaiseau
[@ville_palaiseau](https://www.instagram.com/ville_palaiseau)



Youtube : Ville de Palaiseau